盛京時報
(大正十二年九月十八日)
中日大祭禮拜休刊
本報價目 每張銅幣六枚 每月現大洋八角 ▲外埠連郵價目 每月現大洋九角五分 半年現大洋五圓二角 全年現大洋拾圓
告白刊資 一行五號字十五字起碼 刊資一日每行現大洋壹圓 長期另議
陰歷……八月初八日
發行人 宮川貫作 編輯人 菊池貞二 印刷人 石原庄太郎
發行所 盛京時報社
大阪盛京時報支社
哈爾濱盛京時報支社
盛京時報支社

論說

東京震災（于思）

……與日本之前途

天下事往往有因福而致禍者。亦往往有轉禍而爲福者。故塞翁得馬。不足爲喜。失馬不足爲憂。何也。人事之無常。而結果乃適得其反耳。以余觀之。此次東京大地震。與日本國家之前途。乃亦猶如塞翁失馬之例。名雖爲禍。實則爲福。故吾人之於日本。蓋欲以弔而轉爲賀也。試言其故。

日本原本世界一弱小國耳。自維新以來。一戰而勝中華。再戰而勝強俄。三戰而勝恭德。三十年中。由小而驟大。由弱而驟强。更由貧而驟富。竟以一無名小國。一躍而爲世界三大强國之一。壓倒先覺。氣吞世界。於是全世界各國對於日本之猜忌、恐怖、嫉妬、一時並起。於是排日之空氣流行於各國乃不約而同。此日本暴發之爲災害也。試問日本縱極精强。其能與全世界爲敵乎。自有此次大地震。日本損失生命數十萬人。損失財產數十億萬。復興之業期以十年。災害之酷。等於戰敗。故各國知日本皆無能爲。畢向之所謂猜忌、恐怖、嫉妬、棄之九霄雲外。反以眞摯之人類愛。對日本寄以深厚之同情。排日空氣乃一掃而盡。以向日到處受排之日人。今乃無往不利矣。

再以日本人自身而言。日本維新以來。其所以能驟致富强者。因其國民性稟承我中華先儒之教澤。富於勤勞、節儉、謙抑、忠勇、之美德也。但自歐戰以來。日本富力驟增。物質文明大進。精神文明乃欲掃地以盡。人心腐敗。達於極點。向之稱爲勤勞者。今則變爲怠逸矣。向之稱爲節儉者。今則變爲奢侈矣。向之稱爲謙抑者。今則變爲傲慢矣。向之稱爲忠勇者。今則變爲詐怯矣。記者二十年前留學日本。深慕日本之美風。及去歲再遊日本。乃深駭日本人之墮落。已斷言日本非起社會革命。必至亡國。今次大地震。物質文明多遭破壞。而精神上則不啻與以一服清潔散。彼酣歌醉舞之國民。受此大激刺。當亦知自反其本而向堅實緊張一方面用力矣。豈非日本前途之福哉。

更自國際間影響觀之。歐戰以後。日本遠東方面乃爲世界注目之中心。日美兩國爲爭太平洋上之霸權。至不惜互爲假想之敵。固無須諱言。而日俄中日兩方面。亦常欠圓滿。而世界對於日本之恐怖與防禦已如上述。故軍備縮小雖已贊成。而實際上則着着整備如臨大敵焉。自日本有大地震以來。世界之同情集於日本之一隅。發揮人類愛之眞精神。竟將猜嫌爭鬥之念消滅殆盡。世界之和平。人類之幸福。將自此實現焉。塞翁失馬。焉知非福。余於日本大地震亦欲言之。

罪言（青）

昔燕昭王知人善用。竟下齊之七十餘城。威勢一時重於四方。可惜其子紈袴性成。對於父之用人行政。時有所不慊。故一旦昭王崩。齊田單乃得行其反間之術。而燕之勢日窮。至今思之。猶嘆豎子誤事。不意時至今日。吾將目見燕時之舊事。且恐今日之田單。尤愈於古之田單。惟事關重要。理應確切探訪。是以暫緩披露。藉資愼重。惟望閱此者。撫膺自省。有則改。無則勉。庶可免重作不祥之評論。豈獨記者之幸而已乎。蓋亦爲億兆計焉。

美國對華政策之一變

據上海通信云。近數年以來。長江上流一帶之地。兵連禍結。匪徒蔓野。以此不僅國人被災。而外僑之生命財產。極形不安。就中日人被害尤甚。但雖各國屢經對于中國政府嚴重要求。維持秩序至今毫無寸效。中央政府。並地方當局。均不足依賴。各國遂爲勢所迫。感於自衛防禦之必要。已於日前。有提議。擬共同出兵。以辦防禦。然猶不見實行。然而關于此美國之態度。尤堪注目焉。蓋美國與中國有多年之親善關係。今也變化。查其由來。日前有美國大來號。爲中國軍人所不法蹂躪。船長及船員一併被侮辱。中有受傷。由此美國態度大形變化。現業有美國政府命令一則。意謂將今溯江之輪船。僉預備武裝。警備方法亦比從前甚嚴。倘有不測之凶變起。則不問土匪官軍。剿討以圖安全云。又據最近美國遠東艦隊司令官費拉氏宣稱曰。美國政府爲保護在長江上流之外僑生命財產起見。現以强勢海軍力。護送外船。以便自由航行。并電請吳佩孚轉達各省地方長官云。關于上述之事。據費拉司令官談曰。美國現在長江上流。有軍艦六隻。刻有商量增派四隻之計畫。已向本國政府電請增派。甚盼該會承認。惟照現狀而觀。則縱有增派四隻。是否足保護千五百英里流域。大爲疑問云。

長江治江會開會紀

▲通過組織法大綱……推張謇爲委員長……決在滬設會所

滬報云長江下游治江會。在總商會續開大會。到有會長張季直王丹揆及省代表金陵道尹朱文劭。各縣代表。崇明七人。常熟五人。南通六人。海門七人。江陰三人。寶山三人。靖江三人。太倉三人。等共三十七人。至時振鈴開會。張季直起言。查今日開會出席者。祗有八縣代表。惟如皋代表缺席。今日之會。是否可以成立。各代表僉謂今日出席者。已大多數。而缺席者祗如皋一縣。在此例上爲最少數。故今日之會當然成立。遂公推張季直爲主席。張先致詞。謂本會成立四年。因種種原因。至鮮成績。惟治江之舉。關係水利交通。至大且遠。不能長此遷延。故今日召集各縣代表。先討論組織大綱。以冀成立本會。而利進行。遂囑書記逐條宣讀吳廷良等提出之『長江下游治江會組織大綱修正草案』經衆略加修正。即付總表決。一致通過。次議速籌測量問題。海門沈代表報告。謂查下游測量費。預算約十三萬九千元。加器械費二萬元。合計十五萬九千元。此欵應亟籌備。以便應用。江陰代表吳延良主張俟本會成立後。呈請省長撥給。主席謂此項治江經費。前經常熟福利公司呈准省署築設小壩。使沙田漲出。招人領購。即將此提出一部分。爲江會測量費。當認欵爲六十萬元。此次應需測量欵項。福利公司是否可以酌給。俟省長裁決。現該公司發起人鄭立三君在座。應請其報告。鄭謂。查公司認欵。須俟沙田漲出售變後支給。現在未曾實行。若俟沙田漲。則又須時日。不如請省署在水利項下。酌撥若干。先資應用。鄙人亦係本會一分子。有可盡力之處。無不盡力云云。討論結果。決用該會名義。呈請省署在水利項下。酌給應需測量費。由本會支配應用。次委員互推委員長。委員韓省長代表及王丹揆均推張季直爲委員長。議決設會所於上海。玆錄其大綱條項如下。（長江下游治江會組織大綱）。（一）定名。本會實行導治長江從下游蘇省境內江流入手。名曰長江下游治江會。（二）編制。『甲委員會』本會用委員會制。以江蘇省長江蘇運河督會辦太河水利工程局督會辦爲委員。由委員互推委員長一人。下設文書機要及會計。庶務二科。每科三人。由委員長委任之。每科書記辦事員二人至四人不等。以事之煩簡爲定。其工程測量事務。參照中央揚子江討論會辦法外。並設技術委員會辦理外。並設諮詢機關。以資博採。（一）文書機要科。掌管關防文卷撰擬承轉稿件翻譯洋文。（二）會計庶務科。掌編預算決算出納及掌管銀錢辦理庶務。（三）技術委員會。其組織如左。中委員主任。委員。委員九人。由下游九縣每縣各推一人。（不限本縣）。由委員長委任之。其資格以國內外河海水利工程專科畢業爲限。於九人中互推主任一人。持一切會務。凡規定測務計畫工程操辦儀器船艇。保管圖表組織測量工程隊等。均屬之。其細則另定。（四）諮詢機關。顧問諮議會。凡國內外水利工程專家。由委員長聘任之。會員無定額。其細則另定。「乙」地方代表會議『暫以江蘇下游之江常太寶靖如通海崇九縣。每縣代表五人。由縣農商教水利研究會各團體各推一人組織之。其細則另定之。（五）會址。會址設於上海。

最後協定之接收威海衛條文（續）

與前次各報所載者絕不相同

對於所處深錨淩拋該地之部份。先由中國海軍各艦使用。次爲英國海軍各艦借用。遇有戰事發生牽及英國或中國者。英國軍艦及輔助艦。即須按照國際慣例完全退出。

第五條 所有現存輔助航海各項設備。如燈塔標風雨信號等。應無償移交中國海關繼續維持。並按照中國各通商口岸向來辦法治理之。

第六條 英國海軍每年向中國官廳請求准水兵在劉公島登岸操演打靶。惟遇有地方不靖時。經地方官廳通知英國海後。得暫時停止登岸操演。

第七條 所有英國海軍需用各項物品。其輸入存儲裝卸轉運。按照通商慣例。一律允許。英國政府聲明不在劉公島存儲槍械軍火。

第八條 現存浮標及拋錨處所。經英國海軍所設置者。一併移交中國政府繼續保持。以備中英兩國海軍之用。所有此項浮標拋錨處所。中國海軍或海關認爲必要時。得隨時移動之。

第九條 英國軍艦得由劉公島拋錨處所拖靶至外海操練。惟須注意漁人網罟。以免損害。

第十條 中國政府應與郵政總局接洽。令其在島上建設分局。

第十一條 中國政府聲明對於該處現行警察及其他章程善政竭力維持以十年爲期。

第十二條 在威海衛區域之內。現名愛德華一區。由中國維持。准英國通商居住。作爲自治區域內設一常事會。由地方行政長官於該常事內邀請外人爲外僑團。證明同意者二人爲常事。輔助對於本區內各項市政。如道路橋樑溝渠碼頭路燈衛生及限制毒物與氣各種營業之類。該常事須經居留外人公認者。地方行政長官將常年收入項下。提出的欵。爲辦理上項行政事宜。其數目應與英國管理威海時至一千九百廿二年三月三十一日止。最後三年間於上項常年行政費之平均數相等。在自治區內（或將擴充區域內）本條所稱規則及附件中所開細則。均應實行。愛德華埠之外。另准附近區域。如附圖中紅色所標誌者。應開放爲外人通商及居留之用。再此項擴充區域。或其中一部份。得隨時歸併於愛德華埠之內。但須中國官廳援助該處常年市政經費。足以供給各項費。能與愛德華區內市政相等時爲標準。（未完）

警世短篇 南柯夢（曾君投）

有這們一天。奔馳的太陽正在西下的時候。現出他的紅而且亮的光色來。把天空的浮雲全照的通紅的。我獨自一個人。坐在房簷底下。眼瞧着天空的景象。耳聽着秋風吹的那樹葉刷刷的響。再加樹上的雀兒唧唧的亂叫。彷彿他們說了。現在一轉眼的光景秋涼又到了。往後一天比一天涼了。又到了我們困苦的時候了。回想愉快暢樂的時景。恍如昨天一樣。好快的光陰哪。咱們忍耐着罷。不消幾天。又到了咱們得志的時候了。我的心中如此一揣測。不知不覺的。我心中的牢騷。好像潮湧般湧上來了。回想我前幾年的事情。眞如昨天一樣。立時我坐也坐不住了。在院中踱來踱去。嘆不已。不覺壁上的鐘。已打十下了。我從不寧的一面。上床睡了。猛可豁然開朗。我行走到了一個極繁華的地方。看見人是很多的人了。他們在那園若不透風的不知看些什麼。我的心中。正打算上前也去看看。忽從人叢中。跑出四個人來。我仔細一看。是我前幾年的時候同事的朋友。宋米何賈四人。他們竟跑到我的跟前。先與我拉拉手。說了好些個套頭搭腦的話。然後他們說。你快看々告示去罷。因爲大帥體恤民情。一切軍政的差事。全都任用賢能。他如某師長某團長的親戚朋友。靠着面子當差。一蓋不行了。因此您也榜上列名。一定能有好事了。日後升官發財。可別忘了我們哪。他們說完這些的時候。我很爲猜異。他們說您要不信。跟我們來看看。於是乎。從人叢中。擠去一看。果然與他們所說的一樣。榜上現出張光潤我的名字來。當那個時候。我的心中也高了興了。不大的工夫。我的衣帽穿着全然換了。頭戴什麼軍帽拉。背上什麼紅而且鮮的背帶什麼軍官的服制。又是三個金星了。倘直我是新時派的軍官了。於是乎。雷車來。馬車去。大樓也住上了。我的窮親戚和當家子與那些舊日的棒臭腳的朋友。也都很歡迎我。甚至於一日不見。如隔三載的樣子。我正在得意洋洋暢所欲爲的時候。忽聽得鐺…鐺…鐺的聲響。把我驚醒。我從牀上起來。仔細一看。原來壁上鐘亦鳴七下了。循環不息的太陽。也老高的了。回想將才的事情原是作了一夜的官戀夢。鬧了半天。還是我那寂寞無聊的本來面目。什麼制服拉。軍帽拉。背帶拉。電車拉。以至於大樓拉。親戚朋友拉。全都跟我斷決關係了。我的心中很覺着不快。指着壁上的鐘。怒聲說道。鐘啊鐘啊。你成了我的破壞覺了。不然的時候。我的高興不定到了什麼地位呢。從此一後。我的心中的牢騷。面上現出不舒泰的樣子。還是照舊一樣的又與我打了伙伴了。夢啊……。

黎元洪與張南通之談話

黎黃陂到滬。即分訪各要人。前派某君等約期與張季直氏會晤。張乃電話。約往其寓所談話。張君准時往晤。與黎黃陂之談話如下。張云公這幾年非獨辛苦可念。抑覺痛苦否。我初一十一時到滬。夜即聞有公來之說。度無此事。因無必來之事實也。次晨見許交涉員。言公來。並云適從公處來。乃信。許於謁公之先。探詢各方意思。一方詢各國領事。一方詢護軍使。一方詢察商界之情狀。其言想已悉達。俱是實情。憶自壬子相識及今。已十二年。不可謂不久。但初識時。即知公爲十分忠厚人。惟其爲十分忠厚。故衆欲利用之。利用者衆。公乃受忠厚之苦。今被人逼迫下臺。未嘗非忠厚之美報。此來有無意思。黎云。以個人名義出來。張云。如此甚好。從前被逼情形。國人皆有爲公惋惜不平之意。因無論爲法律總統。無論爲事實總統。就是熟人。亦不應爲惡劇無體之舉動。我極願公永留此國人惋惜不平之意。勿因此來而消損之。江浙和平公約未久。而昨聞公來。銀行大衆。即開會討論應付保持方法。可見江浙人之愛和平而怕生事。黎云。我來第一決不破壞江浙和平公約。第二幷且無報復之意。張云。如此即甚好。請更爲公補充一意。願公以冷靜自處。謝絕賓客。所謂賓客。於公並無有益之處。見人多。則利用多。恐徒爲他方作導火線。實大損於公也。黎云。甚感好意。請以今日所談。轉告熟人。俾知來南之意。張云。必爲言之。黎云。個人未嘗逆犯國法。何處不可遊歷。倘擬一至南通。張云。現在萬萬請不必去。俟冷靜數月再去可耳。又張孝若氏去寧時。齊督因各方對於黃陂南下頗多懷疑。且影響江浙和平公約甚大。曾屬張氏到滬與何使商詢一切。張昨午到滬。即赴龍華。何即出示與杭寧二方往來各電。第一對於黃陂個人。當然保護。第二對於政治活動。絕對阻止。第三對於江浙公約。絕對遵守。以上三端。盧齊何三方。均表示一致。觀此則黃陂之來。於江浙大局決無絲毫影響矣。

廣告

青島 上海行
▲榊丸（滿鐵航路船） 九月十八日正午
▲長平丸 九月廿三日正午

天津行
▲濟通丸 九月十五日後五時
▲天潮丸 九月廿一日後十時

安東行
▲天潮丸 九月廿一日後二時
▲濟通丸 九月十六日後六時

龍口行（往復共順旅寄港）
▲龍平丸 九月十七日正午

營口行
▲長順丸

大阪 神戶行
▲長順丸

大連汽船株式會社 電話（代表）（番號）四一八五番
專屬荷客取扱店 監部通吾妻橋 ⊡丸二商會 電話四二六四 五八八八番

聲明遷移
敬啓者本事務所現由茂林賓館遷至大西門裏羊尾胡同（即中國銀行迤西胡同）普陞西棧迤北寄信來訪請至該處爲荷
律師王策安事務所謹啓

玆有長義順保福增永貳萬圓及永昌隆保同增永參仟圓均係代銷英美煙公司全圖書正式保單同於六月一日遺失無論落在中外人手統行作爲廢紙無效特此聲明
奉天 福增永 同增永 同啓

醫書賑災
敬啓者此次東鄰地震爲空前未有之浩劫世界人類同深惋惜鄙人竊效古人救災恤鄰之意願盡棉薄而本年東省霪雨洪水爲害人民蕩析流離轉瞬冬寒尤堪憫念用是竭我寸長醫書作賑略定價格於後凡所收入除紙墨郵費外悉充兩項賑欵區區之意諒蒙海內君子之鑒督焉
石竹山人李東園謹啓
收件處奉天大南關西二道崗子胡同門牌一〇一號
七言對聯奉洋二圓 四尺中堂三圓 別件面議

本店開設日站千代田通十六番地高大樓房新式門面屋內宏闊器皿潔淨並不惜重資特由京滬聘請著名庖師專做南北大菜中西便飯以至燕翅參肉各席無不充腸適口且有益衛生如蒙惠顧請駕臨一試方知言不謬也
主人 阮玉璋
松梅軒啓 日本電話七六二番

彭連長先勞無倦
哈埠松江北馬船口駐防陸軍輜重一營三連連長彭君德慶素以衛民教兵爲宗旨自彭君由今年古歷四月初旬來防松北分派排棚嚴防要隘日逐日督兵自晝巡邏道路黑夜防守街巷於是盜賊遠匿而防境居民高枕無驚至其營規嚴肅兵不擾民尤其末焉者矣蓋松江之水自古歷七月初旬徐徐漲彼時彭君即具預防之意更兼市政局長趙君會同警察巡官馮君分派目兵逐日彈壓工人培築江壩不料江壩特遠培築不及由古七月十八日水漫江北而江北災民餬口無資彭君惻憫將自備小米貳石先行散給災民暫資餬口繼則張司令朱司令路監督市政局等源源賑濟又賴彭君馮君逐日親自監視兵警服勞於是一方災民未曾餓殍憶彭君者可謂先之勞之而無倦玆吾農商感戴無極謹登報端頌揚其德云
馬船口衆商農謹啓

恭頌駐德惠縣陸軍步兵八旅十四團三營營長任成山氏率帶全營勦捕之偉功
德惠於五月一日突起股匪三四夥串擾捻縣境姦淫以致民不聊生顛沛失所後請任公成山來縣在谷家坨子勦捕大股胡匪連戰皆獲大勝陣斃三名救票九名日昨古曆七月十一日該匪首訪友等二百餘名串擾東江灣盤踞綁票十數名限日勒贖江灣一帶人民之苦辛者任公率隊進勦江水大漲平地水丈餘匪乘小舟柳溼串擾任公帶隊僱川大風船四支追擊將該匪追至江東上岸任公派副官各連長上岸分頭追擊匪聞風膽落往北潰逃追至深井屯西匪途窮劉連長王排長身先士卒廖戰三時餘匪勢不支當即擊斃四名生擒五名傷匪十數名并救下人票十二名餘者四散奔逃今者崔蒲消聲盜賊減跡我德邑水火之民登於衽席之上孰非我任公之功德乎若任公秋毫不犯雞犬不驚迄今口碑載道婦孺沾恩其勦匪安民德澤所潤又豈僅數人而已哉爰登報端以彰大德
德惠三縣公民李悅硯尹明禮李殿臣吳國學張振富張兆亭王福江韓書倫文樹扶餘陳連升

恭頌魏慶軒分所長於洪水之中救活多數災民之德政
啓者本鎮警察第二區魏分所長今春到差以來對於內外兩勤無不竭力整頓不遺餘力玆本月十六日連日大雨傾盆河水因之漲漫寬約三里水勢猛烈若非魏分所長先事預防險將鎮街冲毀併將近河之居民併田禾皆淹沒房屋冲倒無數幸未傷人至於甚者伊通河南沿係德惠縣界距離僅一河之隔所有河之左近村屯水漫南北寬廿五里水勢汪洋均成澤國一般居民携男抱女困於水中呼救之聲慘不忍聞魏分所長探知此情以警察有保全人民生命財產之責立即親督長警在河內覓得貨船四隻議允先由本鎮商會代給船人工資即往河南沿東西迤帶拯救災民來靠鎮者九百餘名敝會查近數年來未有若是浩劫也敝會深感魏分所長濟困扶危之鴻慈以特登報端以鳴謝忱而彰善舉
吉林農安靠山鎮屯商務分會謹啓

請看彰武縣東三省陸軍十四旅旅長暨監工員等德政
彰武縣東三省陸軍十四旅旅長楊公德生自去歲駐防彰武軍紀嚴明統御有方黎庶頌德有口皆碑今春奉令建築防所需用物料按時沽價包修工資平和擬計故我泥木兩做爭先恐後急欲包攬不料雨水連綿工資倍加往昔欲修無力欲卸不能現在工雖告成而工資已賠累無算我旅長自開工至今一時不離工廠目視工人等無計可施額外恩賜慨將賠欵照數惠補工人等因之困而復蘇死而得活似此浩天大德不忍默而不宣故登報端冀酬萬一至監工員等亦均藹和毫無官場惡習若楊旅長者可謂知人善人澤及黎突
彰武縣修工 泥木兩做 封樹山 楊占山 鄧廣玉 侯懷發 柴景春 高永德 恭頌

吉林永衡官銀號售賣大宗木植廣告
啓者本號在吉林東大灘暨九站兩處木廠存有大過樑二過樑及長條大方等木植共二千餘根現擬出售整批零售各隨主顧倘承遠近木商惠顧即請至本號管業股接洽面議可也
吉林永衡官銀錢總號啓

東三省銀行廣告
本行發行之大洋兌換券自發行以來頗爲各界信用樂於收受茲爲各界便利起見力求滙劃敏捷除營口上海天津北京濟南烟台青島按照本行逐日市價滙做銀兩銀元外其以本行大洋券在後開各地點滙兌本券者一律不收滙水藉副惠顧諸君之雅意惟電滙手續較繁應隨時商酌辦理恐未週知特此廣告
▲奉天省 奉天、營口、安東、孫家台、四平街、公主嶺、遼源、大連
▲吉林省 哈爾濱、吉林、長春、延吉、寧安、双城、佳木斯、范家屯、下九台
▲黑龍江省 黑龍江、海拉爾、滿洲里、安達、黑河、綏化、呼蘭、望奎

奉天交涉公署同人證明 中國華安合羣保壽公司之信用
史前署長紀常生前曾在中國華安合羣保壽公司保有壽險現大洋貳仟元於本年八月三日因病身故玆該公司東三省總經理陸洪開君奉上海總公司之命將賠欵現大洋貳仟元如數付給家族收領足見該公司信用卓著特此證明
中華民國十二年八月十一日 奉天交涉署第一科長關庚澤印
先嚴諱紀常於本年八月三日病故所有生前在中國華安合羣保壽公司保有壽險現大洋貳千元今由該公司陸洪開君奉上海總公司之命如數賠給特登報端以資證明
中華民國十二年八月十一日 史恰祖 史康祖 具

金星人壽保險公司佈告
敬啓者東三省本分公司總司理黃君詩樵因公暫出本公司協理黃芬圃君接管分公司事務所有分公司地址現已遷移大西邊門外十一緯路十號地南市場東對過新屋辦公如蒙各界諸君光顧請移玉彼處接洽無任歡迎特此佈告尚希公鑒

仁記洋行啓事
謹啓者本行向在天津由西歷一千八百六十三年即前清咸豐十一年中外通商開始創設迄今六十年之久頗承官商歡迎現在天津英租界建修樓房兩處外設工廠倉庫樓房十餘所數十年前經營出口羊毛羊板三省土產駝絨狐狢貂獾經有年去歲在奉設行採買急行車以及客車數十輛皆由敝行購買耐久精妙人所共見玆因擴充營業起見來奉添設進口貨立行在奉天小西邊門外浩然里胡同專售各車各機器廠各工廠所用一切機器建築樓房所用材料傢具五金雜貨以及西洋各種毛呢綢緞布疋一概批發代售鐵水管澡盆洗臉盆洗澡盆機器洋井機器格外克己更且精美異常兼保火險人壽保險如蒙各界賜顧請到本行賬房接洽隨時議訂特此廣告
總行開設英京倫敦 分行設於美國京城中國北京天津上海皆有代理處
奉天小西邊門外浩然里衚衕 電話一二三九番
仁記洋行英國賬房經理傳瑞敦 中國賬房經理劉哲民 營業主任郭東美 謹啓

假山 植樹販賣
庭園 包辦工程
奉天日站松島町 奉樂園 深川幸治 電話一一一八番

救我復生
余於去歲春間偶染梅毒之症初起不以爲意致令小便時疼痛帶血類如針刺醫藥罔效日益加劇竟至精絞龜頭腫脹不能動轉累及週身又注射六百零六藥針一次又數日全愈及兩月後其病復發又往注射六藥針三次不意此次竟毫無功效不但前症未愈又甚於前者十倍矣終日憂悶無可如何乃忽聞有人談及大西關外科大夫精花柳余即往求治經洗上吃三種之藥一二日其痛立止又服毒水七日瘀毒化爲尿水由大小便排洩之毒氣自散不數日其病全愈亦伏思余所得惡疾已成不治之症幸逢先生妙手完全治愈無以報德謹登報端以鳴謝耳
C英美藥房開設奉天大西關上頭
⊃報恩人安東縣永發祥執事人李連科謹啓

列車時刻表（右緣殘存）：瓦房店 熊岳城 大石橋 海城 湯崗子 昌圖 四平街 公主嶺 長春 奉天 撫順 本溪湖 安東 [illegible]

87

中外要電

反對蘇俄同盟罷工 (十二日發 利加來電)

莫斯科政府紡織各工廠現已宣告全體同盟罷工又電據報告云卡烈辛杜拉及俄國其他各部現已發生反對蘇俄政府之變動

印度竟解散立法院 (十三日發 新木拉來電)

印度總督現已解散立法院並諭令于十二月舉行總選又電新議會定于一月中旬在特里召集

俄願對日正式交涉 (十二日發 莫斯科來電)

蘇聯外長齊捷林氏近與新聞記者談話表示其對於日本之意見以爲日本災情雖屬重大但其國際地位並不因是而搖動蘇聯政府必盡其能力從事救濟日人蘇聯今後對日政策並無侵略之目的只望與日人合作從事和平建設事業而已兩國締結條約則以按德俄拉普魯條約之格式爲最適宜蘇聯甚願及早與日本舉行正式會議若日本能先行撤退庫頁島駐兵則日本可在庫頁島中取得長時期之租借權

西班牙形勢之險惡 (十三日發 倫敦來電)

據巴爾塞羅內十三日電加達蘭分離派舉行示威遊行會反抗西班牙因即發生變動之後巴爾塞羅內陸軍長官黎維拉將軍發一布告聲稱陸軍當局現已議決接管政權現已佔據中央電話局實行戒嚴令並設立檢察處宣言瑪德里薩拉谷塞及塞維里等處防軍均已依此行動又言現將設法處置外交長官由陸軍當局舉一總統設一議會並組一政府此舉並非反叛君主乃反對政府

又瑪德里地十三日電西班牙內閣招集會議一夜後即發出宣言謂某各區陸軍隊總係與黎維拉將軍之叛亂態度表示同情內閣會議應維持其地位然僅能退讓于武力之下又電西班牙王今日已返瑪德里地都城又據探內閣方面的確消息瑪德里地防軍中曾有撒布傳單宣稱政府已失公民之各種信用並其于摩洛哥之政略實爲陰險失德不軌云又瑪德里地陸軍長官柯撒士將軍被召出席內閣聲明該軍隊現已準備搭保維持秩序又巴爾塞羅內十三日電西班牙東南海口巴爾塞羅內現已宣布戒嚴又羅隆達將軍現奉黎維拉將軍諭令接管巴爾塞羅內之行政陸軍當局現又採取加達蘭省之政權未受挫折

伊集院男將升任

(東京十六日專電)關東長官伊集院彥吉男當任爲外務大臣一俟該男抵京即可舉行親任式

張孝若赴歐美

(上海十六日專電)赴歐美實業考察專使張孝若定于十七日由阿諾列爾孟號輪船放洋啓程

滬民提倡國貨

(上海十六日專電)本埠對日市民大會定于本日午後開提倡國貨大會其傳單略云聞日本因震災物質上之損害頗大當此之時我同胞宜振興國貨以救日本之缺乏云

意希案易解決

(麥諾亞十二日來電)國際聯盟會開會時石井子爵大受歡迎該子爵稱意希兩國之爭端現頗易于解決又謂現可勿庸再行討論此事以免妨害理事會對于此案之辦法

英慮巴羅斯案

(倫敦十三日來電)關于意國所要求以巴羅斯海埠及其三角洲應附屬費麥以九十九爲期限曾與谷斯拉夫爭執一案意國不肯容納瑞士之仲裁倫敦當局接得此項報告頗爲驚動深恐其中之一份子或施急烈行動激成戰事據稱此等局勢對于法國政府實有莫大關係因其與小協商國最爲接近

哥島撤兵問題

(巴黎十三日來電)據官場宣稱各國大使會議今晚召集會議對于哥佛島撤兵條件一致贊成一種調和性質之提案該島當于十月一日以前定必撤盡軍隊

東鄰災後建設彙聞

金融狀態極形穩固 (十六日發 東京專電)

各銀行現已陸續開業爲數實達百十餘家之多各銀行支付因支付猶豫令雖行制限存欵却形增加是以金融界頗呈平穩狀態

攝政巡閱市內災區 (十六日發 東京專電)

攝政宮殿下于本日午前六時率同福田戒嚴司令官奈良東宮武官長等乘馬巡閱市內震災遺跡

諭告人民共興帝都 (十六日發 東京專電)

山本首相本日發表諭告其大要如下諸外國之同情與救援實堪感謝遭難人民能受此困苦及缺乏不失沈着態度雖少有逸出常軌之徒不過一時的誤解現經根絕全般國民相與同感苦樂發揮犧牲的精神關於帝都復興不但恢復舊時之盛觀進而期將來之發展設置帝都復興審查會及實行機關一般國民當進而奮其勇氣發揮勤儉之美德從事救災並努力於帝都復興云云

各機關事業之恢復 (十六日發 東京專電)

通信機關此次所遭損害至爲重大惟因當局之努力晝夜不休址正迅速復舊中電信郵便市外電話已經一部分復舊市內電話凡屬於官衙銀行新聞通信社等重要處所者現在極力準備復舊中電信亦必從一定制限開始事務電車迄於同市之中心地亦已開通水道及電燈已經完全復舊瓦斯自十七日起供給

又電東京震災地郵便局除本所一局外現已全部開始經理一般郵便

美商務卿對日好感 令商人照常交易 (十六日發 東京專電)

據華府十二日來電云商務卿富巴氏與紅十字社長北商氏現經連名檄告全美國民略云爲使日本早日恢復計須要承認日本經濟與信用之罷同我美國實業家須向日本照常交易云云

英京股份市面近況 ▲對日經濟極爲信用 (十六日發 東京專電)

據倫敦十四日來電云倫敦股份交易所現已停止收受與日本震災並無何等影響而其對于日本政府之經濟恢復策及日本經濟上之能力信任甚爲濃厚

信任日本恢復能力 ▲鄂布隣巴報駐德通信員談 (十六日發 東京專電)

據倫敦電「鄂布隣巴」報駐伯林通信員報告略云日本今次之大震災謂其受國際地位影響之說吾人決不能信日本必能確實迅速完全恢復如美國舊金山之震災徵諸日本近代可驚歎之進步誠屬明瞭云云

各宮撥欵 與義捐金

(東京十六日專電)十五日各宮家全體賜下五十萬圓以資賑災

又電云迄于十五日之義捐金約達二千二百二十萬圓

善後會議 繼續戒嚴

(東京十七日專電)震災善後會委員總會現向政府陳請今後暫仍繼續戒嚴待至警察力可接替之時

撥給宮邸 充作使館

(東京十六日專電)攝政宮殿下對于今次罹災之外國使官異常同情迭經賜下食糧等以資慰問已如所報茲悉該殿下決計將宮邸給與外交團之罹災者竹田宮邸爲美國大使館北白川宮邸爲法國大使館

美人來東 建設病院

(東京十六日專電)美國運送船美利特號裝載建設病院十處之必需材料及人員于十四日駛抵橫濱擬在該地設立爲志病院

哥爾交易 開始復活

(東京十六日專電)金融市場已于本日開始「哥爾」交易一時中絕之哥爾日步各銀行業者協議之結果決定以國債擔保者爲二分二厘其他則準此規定

回溯火災狀況

(東京十六日專電)據消防本部調查云大地震於一日午前十一時五十八分發生僅僅十分鐘時發生火災七十六處直蔓延至八十八處其中得鎮壓者不過二十三處

鐵道側之損害

(東京十六日專電)東京鐵道局管轄內之被害者則爲火車站燒失十處倒壞者十二處鐵橋之破壞者四處隧道之崩壞者十餘處其他機關車客車貨物等之損害實爲鉅大

兜町復興決定

(東京十六日專電)東京株式取引所關係者關於兜町復興迭經協議之結果竟爾決定從速整理燒失地域迅復舊觀

生絲市場開辦

(東京十六日專電)橫濱生絲取引市場定于十七日開業

攝政命令

(九月十四日)

▲忠芳晉給二等嘉禾章張寅采晉給三等嘉禾章此令

(九月十五日)

▲新刑律實行以來凡判決拘役徒刑人犯均收監獄執行各縣舊監獄專以禁錮爲事殊不合今日之用前據司法部呈報第三次監獄出品展覽會情形並附圖說披覽之餘益信推廣新監實爲萬不容緩蓋民爲邦本古訓昭垂既未能教養於先即當補救於後凡有犯罪者務於在監時授以相當工藝使之出獄後得以復爲良民始不悖明刑弼教之本意除現有改良各監獄宜益求精進外並應於適中地點再行籌設新監收容各縣犯人一律實行感化即責成各該高等檢察長審判處長等稟承省長官設法推行按照事實情形限定數年成立一處使新監逐漸加增工業日形發達庶幾囚徒全體皆爲生利之人衆教十年漸臻刑措之盛豈不懿歟此令▲派陸徵祥爲國際保工會委員薩鎮冰爲第二委員此令▲任命沈鴻英兼陸軍第十七師師長此令▲任命鄧錫侯爲陸軍第卅師師長陳國棟爲第三十一師師長唐式遵爲第三十二師師長潘文華爲第三十三師師長此令▲任命袁祖銘兼陸軍第三十四師師長此令▲任命彭漢章爲黔軍第一師師長王天培爲第二師師長此令▲內務總長高凌霨呈河南汝陽道道尹張錫典懇請辭職張錫典准免本職此令▲調任奎印署河南汝陽道道尹此令▲任命陳矩署河南河北道道尹此令▲簡任職存記勞慶穀姜廷榮趙松齡高志鴻金嵩壽均著交財政部酌量任用此令▲著財政次長張英華署請任命薛光鉞鄭慶澄署僉事應照准此令▲署農商長袁乃寬呈秘書劉壽朋周兆麟何禮文陳雨石陸光鑫呂棫鄭溱呈請辭職均照准此令▲署農商總長袁乃寬呈請任命左樹珍徵乾吳通世陶祖光應麟同許祖炎謝宗陶爲秘書均照准此令▲張熙銘晉給二等大綬嘉禾章費佩德明思德請野長太郎均給予三等嘉禾章穆麟賴德懋佑立夫安爾吉趙保蘇巴顯榮梅立德鄰培德均給予四等嘉禾章此令

時事要聞

湘局又生急變 ▲趙部奪回長沙說

據漢口快訊傳趙恒惕部唐旅。第八團及騎兵團。十三日午后一時。佔領長沙。朱黃兩團向瀏陽寧鄉潰走。又電云。唐生智自長沙來電。已抵距省三十里。十三日。復長沙。趙十二日克岳州。當有一種急變。另據沙十二三日。大托舖云。是長沙消息云趙在醴陵集中各軍後。現進佔距長沙三十里之大托舖。長沙人心惶惶。謠言復盛。代理一軍軍長方鼎英。在易家灣設防。特令安設長易臨時軍用電話。長設機車長又令長岳株路局長。自七日起。每日準備車頭兩個。每車頭準備車箱十輛。以便隨時供給軍用。黃輝組團長並於七日專車赴易家灣。巡視防務。一師李湘泉團長。在從陽招集賀旅旅步兵七連。率抵湘鄉。謝蔡均擬派團長。率兵駐省附近。俾資拱衛。並與方電商攻醴策。現省軍及各方均注意攸醴軍事。又訊。宋鶴庚電方鼎英招致葉賀唐三旅長。方當轉電葉等。略謂現在局勢已變。素心弱如。張軍深入。萬無倖免。諸公苦心。尤盼體諒。禍我桑梓。實惟諸公是賴。幸賜明教。再常派員前來接洽云。

衆議院之常會成立 ▲通過國際法庭公約案 ▲鐵路案咨請攝閣消弭

衆議院於十四下午二時開會。吳景濂主席。兩次延長時間至三時十分。簽到者三百六十五人。出席者三百六十四人。已足法定人數。先由秘書長報告往來文件畢。主席報告議員請假事件。谷芝瑞發言。謂自六月十三以後。同人中之請假者多含有政治作用。本席主張組織特別委員會審查之。主席以谷之主張諮詢有無異議。衆無異議。又報告議員張雅南來函。請假一月。贊成者少數。宣告不准。報又告議事日程所列第一「刑法草案」第二「修正商會法草案」第三「公司法草案」三案。均係政府所提出。現在政府委員未到。可以先議第四案「國際法庭公約咨請承諾案」(審查報告)審查長王侃登台報告。審查經過後。主席諮詢有無討論。衆謂並無討論。乃逕開二讀會。三讀會。完全通過。續議第五案。「中國瑞士通好條約。咨請承諾案」(審查報告)審查長孫潤宇報告審查經過後。衆請交付二讀會討論。起立者多數。續議第六案「中國智利通好條約。咨請承諾案」。(審查報告)審查長饒孟任報告審查經過後。衆請交付二讀會討論。起立者多數。又續議第七案「爲英國提議共管鐵路。危亡在即。請開常會研究應付辦法」。葉夏聲謂上次常會。已經說明辦法。請同人討論。饒孟任登台發言。大致提出以下之主張。(一)仿美國要求英國封車案先例。負行李賠償之責。(二)各國當革命之際。僑民損失甚大。皆無責成國家賠償之先例。(三)根本不承認。精神上之賠償。葉夏聲請將提案標題改爲。「爲英國提議共管鐵路。危亡在即。應咨請攝政內閣設法消弭建議案」。衆贊成。請付表決。起立者大多數。宣告即日咨請攝政內閣。查照辦理。又續議第八案「修正財政整理會章程決議案」。提案人饒孟任登台說明。駱繼漢附和饒氏發言。謂政府所訂條例。無修正之先例。只可另行提案。如謂政府所訂條例違法。不啻饒君自身先已違法。衆贊成駱之意思。饒始聲請撤消原案。主席宣告議案已畢。而政府委員尚未到院。決定第一二三案。下次常會。再列入議程討論。又報告秘書發給出席証共三百七十四張。乃散會。四點二十分云。

攝閣暫不能請 滬法領驅黎 ▲因黎尚未有組織新政府之表示

前日閣議對於黎元洪在上海法界活動。有所討論。高凌霨主張向法使提出抗議。但某閣員認爲不妥。因黎氏現尚未有組織政府之表示、彼個人之行動。無法取締。譬之直系各要人。出入天津租界。亦非他人所能干涉。閣員共商之下。以爲在黎未稱總統以前。實無法使法領禁止其在租界居住。遂未將上案通過。日內亦不能對法使作若何表示云。

王孝伯來京後之大選 ▲向各政團解釋誤會 ▲果携帶巨欵而來耶

直省長王承斌。於前十四日抵京而後。寓居大甜水井交吳宅內。王氏此來。固於親與議員接洽。以促進大選與制憲。有極大之關係。然其重要意味。尤在親向各政團代吳景濂解釋包辦之誤會。緣此層疑團不破。則大選永無成功之一日。故王到京之後。遷以吳秋舫寓所爲下榻之地。不再假寓于甘石橋線胡同者即爲引避嫌疑。便于說話起見。惟前晚市卸行裝。攝政當局。及津保要人。紛紛宴請。應接不暇。由前晚以至十五日日事於酬酢。昨日午間。爲交吳之洗塵宴。席間有各閣員及熊炳琦王毓芝並劉夢庚等爲陪。晚上爲吳景濂之宴會。十六日則有各政團領袖之宴。王氏即在此數宴會之中。徵詢各方之意見。大約王氏非俟大選有頭緒後。不即出京。並聞王氏實行大宗欵日在手。故各方面均謂確定云。另據一訊云。王承斌此次來京。自爲大選問題。其他任務。不過枝葉附帶而已。緣大選進行中最要之兩事。爲人與錢。現在大選重心在於津派。而經濟實權尤操諸王承斌。故王實可以代表「錢」而吳可以代表「人」者也。十日之大選會流會。吳則認過於出錢者之不大方。謂出錢苟能痛快。人數自易招攬。出錢者則謂人數根本上不足法定。雖出錢亦是浪費。因此交相推諉之結果。故王大有來京親自調查之必要。即在京議員根本上。是否滿足大選法定人數。若然。則王當放手使錢。盡力網羅。務使在京議員。完全出席而後已。

參議院之談話會紀 ▲大會散後之行政委員會 ▲委託比使出席萬國商會

十四日下午二時。參議院召集第二十一次常會。由谷嘉蔭主席。兩次延長時間。報告到會者一百二十七人。仍不足法定人數。可否改開談話會。衆無異議。乃改開談話會。主席謂頃有外交部公函二件。衆議院外交委員會公函一件。請秘書長陳定遠報告。陳定遠報告。(一)外交部公函第一件。謂據駐比王公使電稱萬國議院商業會。定於十月二日在盧森堡開秋季大會。本院應否派員列席。(二)外交部公函第二件。謂萬國議院商業會開會在即。擬派駐比王公使就近出席可否照准。請即核復。(三)衆議院來函。謂擬發起歡迎俄代表會。請本院外交委員會協同發起。本院外交委員會尚未成立。應如何辦理。主席請就此三事討論。胡璧城謂。關於萬國議院商業會派代表事。可即依照外交部所擬之辦法。派駐比王公使就近代表。主席諮詢大衆。衆無異議。劉濂報告關於歡迎俄代表問題。前由委員會委託本席等與衆議院接洽之結果。咸謂可由私人名義發起歡迎。不必由兩院以機關名義發起。主席謂。似此則今日本院可以不討論。尚須諮詢大衆者。本院下星期是否仍繼續開會。惟因會大選日期未定。本院常會日期恐與大選會衝突。可先決定星期三。或星期五開常會。衆無異議。遂散會。又昨日參議院於大會散會後。又開一院內臨時行政委員會。出席委員十人。委員劉濂主席。其議決事項如左。

一、九月十九日(星期三)或(星期五)開大會議事日程仍照第二十一次議程排列印布。

一、憲法會議出席經費。公推劉委員謀王委員鑄經林委員樹椿等協同衆議院吳議長向政府催促。

一、潘議員乃德函請速匯五月分歲費一節。公決由劉議員景雲負責借欵匯寄。

一、京漢路短期債券抽籤還本函請派員參觀事。公決由委員自由前往。

一、京師地方籌辦日災協賑會函請分募事宜。除本院業已著手組織救災會外。即由本院捐洋一百元。

一、李滋澍等五人請假南下。公決由秘書長去電催其回京。如不回京。由下次開會解決。

一、段炳元等十五人請求復職一節。公決議員等查辦案未了。緩議。主席劉濂

大選會流會後之形勢 ▲第二次大選日期尚無確息 ▲各團正在預備議員應選名冊 ▲同京議員提出應選兩種條件 ▲疏通議員之計畫

大選形勢自兩院開不成大選會後。日來雖趨停滯。而大選派對于第二次舉行大選日期。仍積極進行。不遺餘力。聞在太平湖會商之結果。對于此事。均主俟各方面所接洽之事件。完全妥協後。始行發表。以免二次之流會。轉予反對派以口實。十四日參衆兩院。均有常會。大約各團將于開會時。由各團自行接洽。先將願應大選之議員名單。由各人自行簽名蓋章後。交由本團首領。再交與某頭目。由某頭目轉交籌備處。如此則議員人數。方有確實標準。而花錢管事者。始敢放膽進行。現各團正在着手辦理此項名冊。至速須明日方能辦齊。然則大選之日期。非俟此三日後。實無確定消息。並聞近此兩日。由裴某拉攏回京之議員。約有三十餘人之多。均聲明不願與大選會。旋經新民全民憲友各派極力從事疏通。確有一部分已形軟化。惟附有兩種條件。(一)自本員南下之日起。所有出席費歲費。仍須按照在京議員。逐一補還。(二)某種欵項須先付半數。仍須確實擔保。有一不合。本人仍須南下云云。刻雙方正在磋商中。如能就緒。則大選人數不難湊足云。又訊下次選舉會之開會日期。有決於十九日舉行消息。但又有人以選舉日期。爲預備會所議決。上次既未成會。則下次選舉日期。仍應再開預備會。公共決定云云。此兩項爭執。目下尚無結果。緣預備會是否只限于一次。法律上並無明文。故兩方均以自由意思主張也。迨至十四日下午各政團又有一度會議。討論此事。但仍未能十分決定云。又小廊線及甘石橋兩處均有緊急會議。討論疏通各派議員方法。其所擬議各省督長。大致如下。(一)派員分頭赴津滬。拉回反對派議員。(二)電請各省督長。推定各該省國會議員一二人爲代表專事推挽該致出席。(三)決定出席費先付一半。(四)在津保兩派所接洽省議員一之各政團。應予以特別之條件。必達其目的而後已云。

黎元洪宴各代表結果 ▲代表說「事前毫無所聞自應慎重考慮」

黎元洪來滬後除於前發出通電兩則。仍與其左右李根源金永炎等商議進行。尚未得何項具體辦法。聞黎本人並無何種主見。李根源氏則頗有籌劃。至各重要方面。目下除已表示反對者外。尚無何項表示。浙奉滇黔川粵各省代表。因對黎氏此來。事前均未與聞。已相與約定對黃陂個人無問題。至於總統資格則以各省歷來態度未便承認。十三日午刻黎邀各省代表在私宅聚餐。到者連作客有二十餘人。寒暄畢。黎述此次南下宗旨。謂由於自動。蓋以曹錕野心不戢。欲以金錢武力攫取總統。若聽其從容上台。必惹起各省兵爭。破壞和平流毒無已。故不若用拆台方法。令其攫取總統不得。即所以保全和平。今拆台祇得一半成功。故毅然南下。欲與各方通力合作貫澈拆台宗旨。惟本人只能豁旋。似望各方面一致動作。拆台既竣。建設之事則非本人所能勝任。並謂目下最要在組織政府以號召一切。希望各省贊成云云。各省代表答謂。各省對公個人皆極佩仰。去年直系擁公上台。各省所以不敢贊成者。因由法律上根據所見不同。且政治上灼知直系毫無誠意。故今年六月十三日之事。早在各省意料之中。今公個人跋涉南來。深感公之爲國勞苦。

南下國會議員之題名錄(續) ▲衆參兩院已達四百八十四人

用桐。林長民。章士釗。胡鄂公。李肇甫。張繼。杭辛齋。李廣濂。李永聲。王葆眞。王法勤。臧景祺。楊渡。謝書林。王秉謙。覃玉昆。楊樾青。趙連琪。姜毓英。翁格裕。龐鳴。張嗣良。曾有翼。鄒克莊。劉興甲。李秉恕。仇玉珽。羅永慶。蔣宗用。馮汴春。楊福祖。關長慶。王洪身。吳子青。劉哲。逯長增。張雅南。齊殿璋。常耀奎。邢麟章。范殿棟。楊振春。莫德惠。趙東藩。高家驥。戰滌塵。趙仲仁。楊樹瑞。孟昭漢。邵仲康。傅航國。車席珍。王文璞。劉振生。薛丹曦。田美峰。解樹強。秦錫堂。沈惟賢。丁文灣。蔣曾燠。潘承鍔。楊擇。王立廷。陶保晉。阮性言。沙彥楷。陳士髦。王紹鏊。方潛。汪秉忠。凌鴻壽。徐兆瑋。蔣鳳梧。徐蘭墅。姚文枬。翟啓甲。茅祖權。孟森。朱溥恩。王汝圻。丁善慶。胡庭庚。張相文。陳義。劉可均。胡兆沂。祝光樾。王茂材。臧維藩。高旭。夏寅官。陳尚翰。常鑑昌。石銘。章兆鴻。汪律本。張雲翼。李靖國。桂殿華。張我華。凌毅。陳光譜。周學郎。常恒芳。鄒衡之。唐理淮。張敬文。余棨。吳日法。賀廷桂。張振麟。王迪成。何雯。王源瀚。李振鈞。彭昌福。許燊。金兆棪。盛邦彥。鄭際平。沈鈞儒。張復元。童杭時。周學宏。金溶熙。洪國垣。韓藩。胡翔青。杜師業。張傳保。王任化。孫世偉。陳燮樞。周繼瀠。余名鈺。張浩。袁榮叟。趙舒。王宗堯。陸昌烺。陳時夏。劉景晟。周稔。盧鍾嶽。張世楨。周烈。沈桂年。姚桐豫。邵瑞彭。徐象先。金尚銑。傅師說。陳煥章。雷煥猷。宋淵源。(未完)

冠蓋往來

▲陳琛(騎兵十四團團長)十五日由奉赴新民

▲王德棟(二十二團團長)十六日由奉赴新民

▲沈洪烈(航警處處長)十六日帶隨員十餘名赴北京

▲崔玉祥(十三營上等兵)十六日帶新兵十名赴錦縣

▲山領貞二(京奉鐵路技師)十五日赴連埠

▲霍爾瓦特將軍之公子十六日晚由京來奉赴哈爾濱

▲巴馬(北京俄難民救濟會主任)十六日由京來奉赴哈爾濱

▲寧諾克(英國伯爵)十六日來奉

▲駐奉美國副領事十六日赴撫順

▲船井長二(赴莫斯科日本實業團代表)十六日由哈爾濱來奉即日赴連埠

▲服部壽仙(日本龍谷大學教授)一行十五日晚由京來奉

▲大野滿洲醫科大學教授十五日回奉

金融(九月)　奉天　對小洋　寄值　近限　前場　後場　一七七、〇〇
營口　大連鈔　近限　現物　前場　後場　一〇五、四〇
大連　大豆　當限　十月限　十一月限　十二月限
開原　大豆　當限　先限
長春　大豆先物(銀)　院內物(石)　前場寄付
四平街取引所　錢鈔　金對小洋　近限　遠限

天氣　大連　營口　奉天　長春　北或西風晴

兄妹

哥々妹々他倆躥蹓着回家半道兒上想起來要買調味料就買個味之素罐頭送給母親咯

◎這味之素近新各菜館和家庭都多使用那功效誰不知道很大的若有還沒使過的人家請聽一聽這倆人說的話吧

調味精粉

味の素

(味之素)

倆人說

這味之素凡是蒸煮燉燒炸煎炒熬甚麼的菜湯都可以應用而且減省得手工和錢實在是利便的很了

▲各處雜貨舖海味行暨藥局均有發售就近購取爲盼

身心煩悶之時只有此藥則可

喜谷實母散

(きだまじつぼさん)

此乃素愛用本劑之貴婦人等口頭之言也

定價	
二日分	金五拾五錢
七日分	金壹圓廿錢
十四日分	金貳圓卅錢
卅一日分	金五圓

▲全國到處之藥店均代販賣

▲市有偽物購求之際請指明商標不致誤

主治效能			
血の道	産前産後	子宮病	神經病
腰冷	身體疲勞	白帶赤帶	逆上頭痛
腰冷込	經行腹痛	下腹痛	月經不順

本舖　東京市日本橋區中橋大鋸町　喜谷市郎右衛門　電話京橋五九番九六番　振替口座一二一五四番

代理店　大連浪速町二丁目　日本賣藥株式會社

清血解毒　KPC　喜肥力

凡人之生長皆賴乎血液之週流而血液之週流乃所以健康肢體舒展氣管之關要也故血液稍有虧損體質因之衰弱敵染力纔之而減少外毒遂乘虛而入即醫書所謂血勝毒則敗之血敗毒則勝之實斯也然毒性不一毒質各異論毒之最烈者莫甚於花柳毒也輕則害及理終身重則傳遺後嗣設治之不善即有性命之虞凱輯氏兄弟大醫生洞觀斯情實難袖手故採選上等清血解毒藥材經專門化學約劑師提取精液毫無雜質藥性溫和而不猛效力宏富而不燥爲違和者易於飲服實係清血藥中之一大王也　凱輯氏兄弟大醫生聖藥喜肥力　係清血解毒無上之佳品此藥功能清理血液洗除週身之濕毒及諸種潰瘡使病者添置白血球增加敵染力發達筋肉活潑血液專能滅逐薤質使毒循序而出不遺根基凡服此藥者定能同離病域而登壽世非虛語也　凱輯氏兄弟大醫生內服清血解毒喜肥力

主治　清血解毒　除濕化瘤　皮膚瘢點　梅毒痂瘖　骨節疼痛　瘰症潰瘡　喉鼻腫爛　升頂歸後　梅性疥瘡　瘰癧脚氣　毒性結核　軟硬瘡症　血分不清　虧氣虧血　男婦各種癆瘧　及婦女花柳梅毒症　或毒性滑孕　或因毒閉經　或梅毒化胎　或子腸作潰　或毒串終身不育　赤白帶下　信水差前差後　或終日淋漓不止　以及脫落毛髮　頑毒痔瘡　喉痛音啞　毒染耳聾目濇　或梅毒入骨　一經服用　百毒俱消　血液立清　元氣恢復　其身體纖之而壯設無病之預防　或疑似之毒症　及直接傳染　間接傳染　均可服用　故西人每以凱輯氏兄弟大醫生聖藥喜肥力均贊爲血清誠哉斯言也

中華代理店

北京各大藥房均有經售　天津各大藥房均有經售　通州公順成　營口萬順長　營口義和成　綏中縣東和堂　美人福恰號　錦縣安金生　唐山樂大藥房　秦王島永織昌　山海關公和祥　烟台福興堂　與城德興昌　旅順仙芝堂　旅順大德堂　金州志義局　瓦房店大和盛　呼蘭河天和堂

海林站會榮福　奉天日站恒濟堂　奉天北市場恒藥堂　奉天大中西大藥房　奉天和勝泉　奉天裕慶德　奉天大吉祥　奉天萬生堂　奉天同利生　公主嶺三合公　四平街天德堂　開源德祥厚　遼陽義和堂　營口中西大藥房　營口義興成餘記　營口洪春堂　千金寨天和義　梨樹縣德泰興　天德堂

本溪縣春和盛　安東大生東　安東福興堂　鳳城大德生　蓋平盛春義　大石橋聚和祥　海城德增福　大連西崗德廣生堂　大連西崗天和藥房　大連華泰藥房　大連華西藥房　大連子盛發祥　烏凡河子天合堂　橫道河子新泰興　熊岳德和　范家屯廣生堂　溝帮子德慶永　錦縣福陞堂　吉林寶升堂　樺甸縣天益堂

吉林瑞發祥　吉林育生遠　吉林順義堂　吉林天益堂　吉林世德堂　林下九台世德堂　長春世一堂　長春天和堂　長春城裡同德堂　長春縣天育堂　洮南德慶仁　長春路中西藥房　三馬路德厚興　雞冠山德泰增　張家灣義合長　雙城縣世昌增　雙城縣世一堂　阿城縣大同仁　黨台

阿城縣世昌永　江泰華西藥商行　省衙德和瑞　一面坡育升堂　昂昂站萬春祥　安達嶺德泰盛　公主里德茂彩　滿州縣錦和堂　呼蘭縣復合福　呼蘭縣和發西　綏化縣聚德房　富化錦生約發　富克錦廣和堂　加克斯大德興　通木縣同發德　西河廠同發唐　西集廠工約春　甜草崗新來春　灤縣萬泰成

巴彥縣同發廣　巴彥縣信記書局　海倫天豐恒　海倫久逢長　拜泉昌照相館　拜泉英華美公司　望奎中和新藥房　蘭西西藥房　豐樂鎮通約成　大來縣生藥房　海拉爾洪興堂　寧安永順堂　寧安振生堂　寧安萬生堂　鐵嶺福合盛　八面城德慶同　遼源德慶會　奉天歐西號　雙城堡美德堂　大洼義和永文記

設無處購買請將欵寄至吡華總發行哈爾濱道外秦華西藥商行立即奉上不致有誤價目每瓶大洋一元五角每打十五元

和裕号中谷時計店　和裕号中谷時計店　和裕号中谷時計店　和裕号中谷時計店

登錄商標

金貨牌

本品販賣於世界各國有名之商店

TRADE CN MARK

雖至何處終謂鳥中屬孔雀

金貨牌之品質本位

終不許他品追從的

鐘表屬金貨牌的

CN 時辰鐘表公司

赤色金貨座鐘、黃色金貨座鐘、黑色金貨座鐘、赤色金貨子午座鐘、赤色金貨禮拜座鐘、黃色金貨禮拜座鐘、黑色金貨禮拜座鐘、魚尾金貨禮拜掛鐘、赤色打點報刻座鐘、圓掛鐘、彫花大掛鐘、魚尾金貨掛鐘、

本號精工監製各欵時辰鐘表批發定貨物美價廉久已馳名歐美消暢極矣以此盛銷不惜重資更加改良益求盡善堅牢且準打音鴻亮與他不同天淵之別突新製一等座鐘打點報刻鐘門中有扣口以爲扣門風塵不得入內機器不滯可以多走年限明突發蒙世界大博覽會頒給名譽賞牌以故各國暢消定購齊索惟欵式極多不勝枚舉

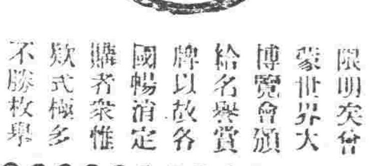

倘有富商巨賈有意購辦者定樣子或另造新式均可照辦不悞本社專用上等商標爲記別號不得冒做貨號光顧仰祈辨眞貨色爲禱

直輸英國美國瑞西德國法國頂上手表懷表金銀表鍊各種寶石眼鏡等品一概俱全

▲在各國有名鐘表舖均有代售

出入口商金貨牌總批發部

中谷和松號

奉天小西關　電話(日)一九一七番　(中)一〇四六番

奉天日站　電話一二四　振替大連二四三六番

和裕号中谷時計店　和裕号中谷時計店　和裕号中谷時計店　和裕号中谷時計店

奉□線

北京到　天津　山海關　錦州　溝幇子　新民　奉天到

鐵路

長春發(南來)　午前八、一〇(急行)　午後二、四〇(大票)　全　一〇、三〇(小票)

寬城子發　午前一〇、二〇

綫

海拉爾發　滿州里着

綫

綏芬河發(東來)　午前〇、二〇(小票)　午後一〇、三〇(大票)

一面坡發　哈爾濱着

良藥

官准立案請嚴防假冒

本號現大洋壹圓由郵局匯欵購買加郵費三角

母子愁乳

奉天大西華門小西關街分號

招聘代理詳章函索即寄

永年西藥房發行

東三省新聞

▲奉 天▼

○擬築炮台防範俄黨

據聞張總司令近頃迭接吉江邊防軍報告俄國內亂近復激烈爲防範俄黨竄擾起見刻擬在黑河滿洲里富錦沿邊一帶積極建築炮台以免不虞並擬派三省工兵協同建築既可省費又可使工兵實地練習至於實施與否當於今(十七日)日召開會議後始能決定云

○巴鎮使來電誌聞

保安總司令部昨(十六日)接江省巴英額鎮守使來電略謂近查黑河北岸所居之俄人良莠不齊常有假扮商人過河搶刼華俄商民情事爲保重公安計已派衛兵一排分駐南岸凡俄人之船隻由北南來見有形跡可疑者即行一律阻止以免彼等登岸滋擾惟據探報俄人對於我國輪船之赴北岸者亦復如是對待致該河之交通竟爾完全斷絕勢之所趨不得不然特此電聞是否有當伏乞示遵云云

○浙盧又派員來奉

自北京政變發生以來浙江盧督理曾迭次派員來奉向張總司令有所商榷玆黎黃陂由津赴滬時局情勢爲之一變故盧氏現又派諮議劉彩章來奉協商應付方略該員已于十五日取道連埠抵奉下榻于俱樂部張司令亦已派員招待云

○奉代表晋京參會

昨(十六日)日上午六時省議會副議員呂榮寰航警處長沈洪烈中東路總稽查處長楊卓市政公所鄒會辦諸要人帶隨員十餘名乘京奉急行專車晋京開各要人之任務係參與中俄會議同奉南須時日云

○市川副領事榮升

日本鐵嶺岩村領事現經當局賜假回國遺席已于十四日發表令駐奉日本總領事署市川副領事轉升市川氏不日即當前往履新云

○王省長體恤民艱

據聞王省長爲體恤人民起見曾訓令市政公所謂本年秋季因雨倒塌房屋貧苦民戶居多應即派員詳查凡曾經因雨倒塌之民房重行修蓋者應准免徵房捐一年以紓民力而示體恤等語曾所長奉令即於前(十五日)日上午布告週知限令各該民戶於十月一日以前至所具報切勿自行延誤一面派員赴各處詳細調查以資核奪云

○旅團長先後返防

張總司令爲授予秋操辦法曾於日前召集各旅團長來省會議曾誌報端玆者會議告竣聞駐新民騎兵十四團團長陳璪駐錦縣騎兵二十二團團長王德棟均於前昨(十五六)兩日返防而吉省第十九旅旅長張明九亦於昨日乘南滿車返防云

○黑省董參議逝世

(齊齊哈爾十六日專電)今日早一鐘軍署參議董吉慶逝世

○張鎮使運土來奉

據聞綏寧鎮守使張宗昌現藉關於防務及剿匪諸事特派所部副官劉某二人於十六日搭車來奉下榻於日站悅來棧其內容實爲運來煙土數千兩以便出售云

○謝廳長籌商轉學

東鄰震災善後漸有眉目學校已多照常授課奉天教育謝廳長以奉籍留學生現多避難神戶預備回國一往返間不但旅費浩繁抑且虛擲光陰爲今之計不若使該生等分別轉學從速上課庶爲兩便但各國學制不同其他學校留學生能否臨時插班殊難必定因於前日特訪日領署請求代爲探訊籌謀云

○解釋徒刑之折抵

高等檢察廳奉到總檢察廳令以處刑有期徒刑羈押日期例與折抵無期徒刑應否折抵關係假釋函由大理院解釋覆稱處無期刑之案即依刑律第六十六條之假釋亦應就實際執行計算與刑處有期徒刑不同迅檢察長奉此以事關法律特於十五日通令各地檢察廳各縣知事一體遵照辦理云

○四洮路工程近訊

四洮鐵路鄭家屯太平川段業于八月一日開始假營業而太平川迄洮南縣間該路局計畫十月一日竣工十日即可全線通車現在開工程業達開通縣二十五日以前開通完工然後趕修迄洮南縣之一段決于十月一日以前竣工云

○設置各地無線電

保安總司令張雨亭以無線電無架設之勞而收迅速之效關係軍事甚鉅決定于三省重要邊地暨各縣設置無線電台一百處具有軍用有補於平防務現在已計畫設置者三十處其餘之七十處亦漸次設立云

○再提添編山林隊

東邊道尹王理堂前因屬縣防務吃緊所有由林游擊隊五營不敷分防呈請添編第六隊已誌本報但迄未實行玆該道尹以匪勢披猖時虞再延復向當局呈請業蒙照准矣

○毛司令電告出巡

據聞駐哈爾濱江防司令毛鍾才昨十六日有電到省謂赤黨滋擾頻仍作害殊甚爲持江防治安計前曾親自分往通江口富錦等處調查赤俄狀況及檢閱軍艦玆已巡查完竣特此奉聞云

○王團長公畢回防

駐梨樹縣騎兵獨立團團長王永清前因報告防務請領軍需來省謁見張總司令陳商一切玆已公畢於十六日搭車回防去矣

○那齊大改就主任

前奉天工業專門學校校長那齊夫人極精明頗爲當局所器許自辭職後迄無相當位置玆經本溪湖煤鐵公司聘爲機械科主任以資倚畀聞那氏係日本高工畢業工業知識素爲特長云

○旅團另設稽查處

張總司令以各旅團之軍隊往往滋事或擾害娼寮戲舘實屬有違軍紀若不設法維持貽誤何堪設想故特令各旅團長官一律另設稽查處以資監督不法兵士云

○陶廳長注重節防

警察廳陶代廳長以仲秋節屆商民結算籌民貧戶迫於債累難保無挺而走險或乘機犯科者上星期六之警界例會已面令各署特別注意云

○二長官預備北上

當局已委六旅十八團孫中校團附爲駐禁吉省之二六兩旅軍隊校閱委員長張煥參謀長洪卿爲江省演習行軍評判官茲該二長官正在預備行裝明後日即當起程北上云

○開原教工廠取銷

開原縣教養工廠廠長王錫九因前奉省署之命令將該廠取銷是以王廠長當于本月十五日取銷其餘事務移歸縣署辦理項已呈報到省詳述取銷情形以備查核云

○防造稅捐成績表

財政廳王廳長永江以各縣稅捐局辦理徵收是否暢旺及局內人員之優劣如何例須呈報故於十五日通令各稅捐局長一律速造表冊送廳以便考核云

○講武堂考試畢業

東三省陸軍講武學堂第四期學員由去歲入堂肆業現屆畢業之期該堂長遂令各教職員於月之十七日將各學員功課分門考試業已稟請張總司令派員監視云

○律師公會改選訊

奉天律師公會其正副會長每年改選一次玆者又屆改選之期昨星期日特行召集全體會員舉行改選結果前正會長宋樹元得二十票前副會長張鎮武得十九票仍由宋氏任正會長張氏任副會長云

○郵務局更調局長

奉天郵務管理局卜郵務長現因四平街郵務局局長張善亭呈請短假三月回籍省親當經照准遺席特調營口縣郵局襄辦孫某升充孫氏奉委現已來城視事云

○教育界升沉彙誌

教育廳長謝蔭昌以義縣視學出缺特委第五學校教員孫周平升充市立第七學校長出缺即以高澤民升充該校教員仍不敷用特委佟冠忱呂紹來接充現已分別札委視事云

○廣鐵生回江供職

江省軍署參謀長廣鐵生於昨年底請假回奉應廣某省長之召擬委以重任迄今半載仍是投閒置散玆聞吳副司令於日前接見廣氏時謂仍隨吾回江省照舊任差吧他們再有用汝時吾也不能准許免得再開玩笑是以廣氏仍舊回江去矣

○鄉警籌設分駐所

自大東門外建築軍械分廠後地方上之事務日繁關係警察範圍者每覺不便玆鄉鎮警察萬所長以職責攸關未可忽視現遂籌備在該處設置一警察分駐所以便維持治安云

○懷德縣電話線路

省署據懷德縣知事王家鼎呈報遵令設置長途電話業經竣工通話其線路分正南東南西北三路「甲」正南路由縣城至黑林鎮(分局)由該地又分兩支(一)正西線由黑林鎮經卡倫至公主嶺與原有商辦電話局接線並由該局與伊通等縣接線「乙」東南路由黑林鎮至五家鎮由該地分二支(一)北線由五家鎮東大嶺(一)南線由五家鎮至范家屯與原辦電話局接線由該局東與長春接線「丙」西北路由縣城西至秦家屯(分局)又分三支(一)南線由秦家屯至大楡樹(一)西南線至土龍村與梨樹接線(一)西北線由秦家屯經由楊大城(分局)西至毛家城將來再通至哈拉巴與双山接線云

○周班長升任警長

現任騎兵旅教育班班長周化宣前往寬甸縣知事保充爲該縣警察所所長今已經該管務處于處長核准加委周氏當向該旅長辭却班長之職擬於秋節前赴寬接事云

○直省亦禁運銅元

方今銅元充斥端在銅價低廉各省濫鑄之故昨據關東來人謂直隸省長王承斌最近亦有佈告禁使外省銅元日下山海關內外與關外則禁東省銅元之輸入兩地搜翻均極嚴厲云

○代造處仍舊存留

兵工廠之代造處前因銅元充斥已經撤銷所有職工等人業分三部收束自張總司令委任該廠督辦後以爲銅元雖可停鑄而鑄造者弊之機關未可廢除于是對于該處已令兩會辦仍舊存留並擬鑄造銀元以備當國東省金融現正籌備開鑄一切事宜云

○紡紗廠出品暢銷

奉天紡紗廠開工以來紡出棉線數已不少昨聞該廠商業部已在城關委定代理店數家代售棉線以製品佳良價值低廉銷行頗暢大有供不應求之概云

▲長 春▼

○運輸連絡開會期

中東滿鐵兩鐵道運輸連絡第八次會議已決定自十月一日四日間在長春開會除連絡運費協定外其餘諸案一併提出協議云

▲吉 林▼

○保衛團編制新章

吉林全省保衛團督辦處王代督辦以四道區保衛團督練兼漢鄉帮辦現經裁撤所有從前須發吉林保衛團編制簡章既不適用復多缺略自應酌加修改俾資遵守玆已改訂計共十八條錄左

第一條 本省保衛團參照部定地方保衛團條例組織之

第二條 保衛團以防剿匪綁捕奸宄爲專責不得干預他事

第三條 保衛團以該管縣知事爲總監督

第四條 關於保衛團經費爲項事宜總監督按年造具收支預算書呈請省長公署核定之

第五條 保衛團經費除關於團務事項外不得移作他用

第六條 保衛團之編制五十人爲一分隊設分隊長一員二分隊爲一隊設正隊長一員四分隊以上設總隊長一員

東省對於時局近狀

時局紊亂。至近頃而益甚。洎黃陂由津赴滬而後。東三省自張總司令以下各要人。表面上雖極鎮靜。然事關國家安危。豈能長此緘默。況與合肥黃陂中山等。曾有或種之結合。勢必有所表示。茲聞關於是節。張氏刻已贊成孫吳兩副司令楊總參議朱總司令委副監張作相李景林兩師長。郭茂宸張學良兩旅長。互相商辦。是以昨(十六日)日上午。各要人遂聚集於北關孫氏私第。秘密協議至五時之久。議畢各人均在孫氏公館晚膳而散。至其所商各節。因防範綦嚴。無從採悉。逆料日內東三省對於時局。必有爲國爲民主持正誼之意見發表云。

準備秋季大操演續聞

參與者共十二旅…奉六吉二黑四…指揮官已確定

準備秋操。已誌前報。茲續聞調入秋操軍隊。及委定双方指揮官。預備糧食等件。分誌如下。

▲秋操軍隊決定 張總司令擬舉行東三省陸軍秋操。已指定由海關以北地點。與操軍隊。前已開會議決。聞議定與操軍隊爲十二旅。奉省六旅。吉林兩旅。黑龍江四旅。吉江兩省之六旅。與奉省之六旅。作爲敵對。各旅軍隊之炮馬工輜。均在其內。並須將鍋鑊棚帳。一併運發云。

▲双方之指揮官 演練秋操。既作兩軍對壘形勢。則其先鋒隊指揮官。關係重要。必須先行擬定。尤須素有軍事經驗。精明强幹者始足充任。張總司令當委定孫烈臣張學良爲兩軍總指揮。郭松齡姜超亦爲副指揮。惟孫司令因病力辭。經張總司令親赴孫公館就商始允。現在各官長業已籌備一切。以待屆期起程云。

▲趕備軍用服糧 秋操軍隊之出動。與赴前敵無少差異。爲時亦須月餘。所有軍用品。應即提前預備。以免臨時棘手。張總司令飭令軍用被服廠及糧秣處。將秋操軍用服制。暨軍用糧秣。儘先籌備充足云。

張總司令飭防俄黨內竄

保安總司令張雨亭。頃據駐江保安副司令部電報。轉據駐赤塔程領事急電。謂俄境『尼布楚』『粗加羅』俄赤白黨於十日開戰。勢甚激烈。雖双方均有多數軍隊之傷亡。武器之損失。惟目下形勢。確係白軍略佔優勝云云。同日又接哈滿司令萬福麟電告。俄境『耶克拉圖』地方。俄赤白兩黨於十二日開戰。並派有夥黨到華境募兵購糧。現獲二十餘名。總司令據此。以赤白俄黨開戰。勢必有潰敗者。難免不竄入我境騷擾。當電飭各邊防司令嚴加防範俄潰黨之內竄。故於今(十七)日午前九時。在總司令部召集會議。決定辦法。但關防嚴密無從探悉云。

第七條 總隊長正隊長分隊長各員均由總監督遴選發同履歷呈請省長公署委任之

第八條 總隊長正隊長分隊長經本管總監督查明不能勝任時得隨時撤換適用第九條之規定遴員接充

第九條 總隊長以曾充陸軍警官及警察所長或具有以上相等資格者爲限其正分隊長出缺以資格相等其適用射擊試驗依次升充

第十條 團丁應就本地具有財產資格之壯丁抽募如有特別情形必須雇充時須取具二家以上妥實舖保或殷實糧戶保結但仍以土著良民爲限

第十一條 團丁取保辦法暨保證書式由總監督擬定頒發

第十二條 每縣設置教練員一員專司教練由總監督呈請省長公署委任之

第十三條 前項教練員以曾在陸軍學校或警察學校畢業確有軍事知識者爲合格

第十四條 保衛團駐防地點由總監督核定之

第十五條 保衛隊服裝均用灰色紅牙其標識區別如左總隊長肩章與陸軍中等三級同領章爲某縣保衛團總隊長正隊長肩章與陸軍初等一級同領章某縣保衛團第幾隊正隊長分隊長肩章與陸軍初等二級同領章爲某縣保衛團第幾隊分隊長教練員肩章與正隊長同領章爲某縣保衛團教練員

第十六條 保衛團賞罰事件依照地方警察之規定辦理之(第十七八兩條略)

○籌賑處辦事細則

水災籌賑處省公署俱樂部業經成立玆史忠兩處長以賑務重要特擬定本處辦事細則以便公同遵守力策進行(一)處長副處長及各處員各雇員均須每日到處辦公(二)辦公時間每日上午十時起至十二時止下午二時起至五時止(三)星期日照例休息(四)遇有緊急事項得隨時辦理之(五)處長有事故不能到處必須通知副處長文牘員一人有事故不能到處必須通知其他一人不得同時皆不到處(六)會計及庶務得於有公務時到處辦理(七)雇員到處後非有要事不得請假外出(八)處內案卷以雇員專管之(九)雇員繕寫文件由文牘員指揮之(十)收發文件及謄譯電報均由省公署兼辦

▲東 安▼

○華商假冒已敗露

本埠永盛泰華興公司双盛福華泰福華泰昌華勝昌等共謀僞造大阪株式會社純美堂發賣之克靈牙粉栝等登錄權利事件被日警察查悉駐安日領事迭擬向中國當局提出抗議云

▲大 連▼

○松本博士之榮陞

前任滿鐵副社長松本烝治博士今番經山本首相委松本氏爲法制局長官之職云

○赤羽理事回連期

滿鐵會社赤羽理事於上月隨同川村社長上京辦公聞該理事於本月八日由東京啓程回連云

▲瓦房店▼

○平民夜校已開學

本埠縣立第九小學附設平民夜校於本月十日舉行開學式入學者已達八十四名現聞該校報名者尙甚形踴躍已分作兩級教授以現狀推測該校將來必有一番起色云

○官鹽暢銷之原因

本埠鹽務局局長烏崧生對於緝私職務異常認眞故本年上季所屬境內共銷官鹽三萬九千三百七十餘担去年上季僅銷三萬五千担耳今昔比較增銷四千三百餘担皆因烏局長辦理得法之所致云

▲蓋 平▼

○教育所開董事會

教育公所於月之八日上午十時在所內召開董事會議是日各董事均已到齊所列議案甚多最重者首在清理學款以清查蕊守本公款入手(此款共三萬餘元於九年冬借墊於電話局今屆三年本利分文未得)爲擴充教育事業之需當經全體通過報告縣公署准予施行云

▲鳳凰城▼

○吳所長下鄉放賑

三區北井子一帶被海水淹沖災情頗重知事王輯五氏日前帶賑捐洋一萬元前往放賑業誌報端惟災區頗廣不能普濟現又勸募洋數千元派吳所長前往續放云

○馬巡長調往瀋陽

二區瀋陽派出所孫巡長撤差遺缺未便久懸現經警察所長吳星三氏將五區巡長馬文峯調往接替云

▲遼源州▼

○各界歡迎石鎮使

黑龍江綏海鎮守使石王泉因事來遼藉便省視昨晚十四號六點五十分乘車抵遼軍政學商各界齊往車站迎送旋在岐峯園設宴公請席間杯盤交錯賓主言歡頗極盛況云

○吳視學由遼返洮

省視學吳景福品學兼優精明強幹玆奉教育廳委令出外查學該視學員於昨晚十四號六點五十分到遼小住一日於次日十六號早晨即起程回洮南矣

▲哈爾濱▼

○朱長官定期歸來

東省特別區行政長官朱子樵前以護送美國公使及向張總司令磋商地畝處接收各問題曾於數日前赴奉時已數日諸事辦完不便滯留即擬於十六號自奉返哈云

○東路沿線之匪警

據南崗護路軍總部傳出消息匪首雲中飛等帶領黨羽一百五十餘名在黃泥河子溝裏一帶大肆搶掠復將溝裏居民驅逐出溝當經山林遊擊隊七營排長劉景祿聞知率目兵數十名前往堵剿匪勢不支逃向山林內逃去矣又訊中東路線盤道溝地方在本月二日晚十一時許突有步匪三十餘名闖進溝內搶掠燒殺任所欲爲玆由該處住戶趙某秘密報告補充團六連連長王振聲氏當經王連長帶兵數十名前往該處剿捕約互相射擊三小時之久匪見勢不佳遂向南溝逃去云

○木石局長已易委

哈爾濱木石稅費總局局長譚書紳現有他就呈請辭職當蒙照准遺席重要未便虛懸聞財政廳長委齊國珍接充齊氏業已到哈即於十三日接印視事云

○電報局附設電話

哈爾濱道裡電報局現附設長途電話辦事處以便利道裡商民凡由哈通至双城張家灣長春吉林呼蘭阿什河等處長途電話均有專線殊覺便利而收費又不過昂云

▲西 安▼

○縣署催繳冊照費

西安縣自民國五年實行清丈迄今已逾七載凡已經清丈各戶按章繳納冊照費換領部照者固多而因循拖延者尙有一萬餘元若長此因循殊屬非是縣長梁煥一氏擬訂嚴催辦法所有清丈之地限於明年五月倘再不繳冊照費及不換領部照者一律撤銷原戶另放而重國款此種辦法業經清丈總局核准照辦梁縣長恐人民不知近將此種辦法布告俾衆週知云

○令保甲呈報旬表

西安縣保甲事務所准奉天保甲于督辦訓令因保甲負保衛地方治安之責所有各縣區保長保長每日對於服務是否勤勞理宜繕具表冊呈報各該縣保甲所長彙總轉報督辦處以資查核而分勤惰等因安邑保甲所長陳自明准此於九月一日起已通令全境保甲人員將逐日帶甲丁若干出勤何地照督辦處之表式據實塡寫每旬呈報以重公令而備查核云

▲公主屯▼

○教練所舉行畢業

新民警察教練所第四班學生孔慶山等因課程均已授竣已屆畢業期限經王所長呈請警務處派員考試均屬合格撥回原差練習至第五班仍繼續辦理分令選送步警現在各區已將步警用起等三十餘名先後送齊不日即入所開課云

▲柳 河▼

○陳知事註銷前過

本縣陳耀先知事奉到省電內云該縣匪患頻仍經該知事督屬迭次搜剿追股匪攻城尤能效死勿去轉危爲安近更冒雨追擊殲斃多名獲並得馬匹救回人票均屬勤奮職督飭有方應將因盜案前記過十二次悉予註銷以昭激勸云

○保甲所獲送匪首

邑屬孫子子團練會許練長於九月三日帶保長姜海山張德恒等率團丁三十名游擊至大荒溝裏聞有胡匪盤踞遂帶隊進剿至林內天黑瞥見住戶趙連山家點有燈火進屋見有一人形色張慌當經拿獲由腰搜出八音手槍一顆子彈二十粒該匪供認伊係積年老匪報字福山曾投入劉大個子仁義軍等大股爲匪攻擊延吉敦化伊通等縣不諱經許練長將該犯及槍彈一併呈送保甲所由所送縣經陳縣長復審無異當經收監候判云

▲新立屯▼

○虎濠鐵路延長計劃

遼西虎濠鐵路自奉楡線大虎山至八道濠約六十四華里之架線工事已於本年七月間告竣日下除運煤列車外與之連結之三等車亦在兩區間每日往復二次其規定乘車價日大虎山黑山間奉票三角黑山八道濠間奉票四角聞該路線最初之計劃在架設輕便鐵道以供運煤之用中途變更爲廣軌鐵路至其將來頗値注意現在該地方有識者間有主張延長該路線至阜新綏東爲與熱河之輸送路路又有主張延至新立屯之說此說尤占勢力該地出身之議烈附張九卿等亦從中援助且以該地頃來發達顯著竝於阜新縣之經濟界最有密接關係此項運動實爲急務已由新立屯商會呈請張總司令允許該路之延長准其動工當於本年底完全通車又聞此線開通後更入手新邱阜新方面之延長架線云

▲馬橋河▼

○韓隊長呈請撫匪

本埠吉林山林游擊第一支隊隊長韓子明氏以匪首西九勝金貂天下好四海金九龍好勝等股匪純係赤俄華工會陳東山孫繼武之羽翼近三四年來吉省東區十數縣農商蕭條田地荒蕪皆因此各股匪患竄擾蹂躪之所致時常調官兵追剿終未見其斂跡査其賊則潛城鎮縣票劫財敗則遁入俄境厲兵秣馬以作捲土重來之計該赤俄之謀奪東省鐵路即以此股匪爲之導火線伊等於山林之道路甚熟華俄之疆域不限我之軍隊雖嚴行進剿而此竄彼擾股匪仍未見少與其剿之不利何若收之以挫赤俄之氣而繳陳孫之羽且繳械半數得槍之價尙可接濟數月之餉韓隊長已據此情備文呈請長綏司令張煥相體察核辦云

○馬知事赴密履新

前任密山縣知事劉香圃因事撤差遺缺當經王代省長委任馬長漢署理馬氏奉令後當於本月十號抵樺下摒支隊部經本埠山林游擊第一支隊長韓子明氏派遣騎兵第一連連長許明山帶騎兵十五名前往護送已於十二號起行矣

○丁副官因公回哈

東省鐵路護路軍總司令部副官丁寶亭前隨副官處長白會權來樺辦理收撫事宜現因另有要公須稟朱子樵司令後方可進行乃於本月十一號回哈大約三二日內即可返樺云

▲綏 化▼

○組織教育參觀團

綏化教育機關因奉教育廳令准各縣教育人員組織參觀團去東洋考察教育以作模範所需公費由地方學款籌支綏化因秋季已趕辦不及昨已(十三日)議決定於明年春季舉行云

▲額 穆▼

○兩要人聯袂抵額

延吉道僞督練孟富德氏由省回敦預備交代於本月十日晚間與駐防敦化陸軍第八旅騎兵團孫團長同時抵額二氏皆下榻於東升合油坊院內

○財務主任已委定

額穆財務處於八月杪依法改選主任其當選人名已由縣署呈候吉林財政廳遴委業誌本報玆聞縣署刻奉廳令已委商會正會長趙樹南充任矣查趙君在額曾歷任財政課課長及勸學所長等差人極精明素孚衆望諒到差後對於地方財政必有一番整頓云

日災助賑芳名錄

經募人 楊宇霆 張學良 王鏡寰 于珍 于冲漢 談國桓 合有賀 謝蔭昌 白永貞 魯宗煦 張壽增

東北大學趙厚達小洋十五元全汪兆騰全十五元全吳家象全十五元全周澂政全伍元全潘鍾文全五元全趙亨萃全五元全汪履成全五元全張承哲全五元全陳思全五元全繆鳳林全五元全景昌極全五元全宋振寰全五元全趙伯明全五元全張爲政全二元全戴裕忱全三元全張家璠全三元全潘忠儒全二元全趙家幹全三元全苗育昌全一元全高俊全一元全胡作儒全一元全趙修乾全五元全程延慶全五元全夏博泉全一元全安德容全一元全于長福全一元

以上共捐小洋一百二十四元

東三省憲兵司令陳興亞小洋一百元東三省憲兵司令部副官長汪濟全八元全副官陳英全四元全書記官戴常箴全五元全繙譯官焦桐全三元全繙譯官張裕佃全三元全課長高繼武全六元全傅常瑞全六元全關崇寬全六元全常瑚全六元全柳振林全五元全諮議吳郁文全五元全教官魏海福全四元全教官佟學儒全二元全偵探敎官劉紹復全三元全武衞助敎趙振祥全二元全課員劉景裕全四元全楊鴻基全四元全宋玉齡全四元全張文惠全四元全王紹曾全三元全差遣張崑山全三元全差遣閻毓麟全三元東三省憲兵第一營副官李內辰全三元全軍需長劉自陽全二元全書記長解旌騐全二元全連長耿克昭全四元全常玉林全四元全龐萬增全四元全范乃武全四元全連附翟鴻儒全二元全劉景泉全二元全焦殿元全二元全祝恩海全二元全林志全二元全閻忠恕全二元全李永蔭全二元全吳光玠全二元全司務長何靜熙全一元全孫世傑全一元全王榮全一元全鄭文郁全一元東三省憲兵第二營營長朱榕全十元全副官王霈棠全四元全軍需長廖永賢全二元全書記長傅恩澍全二元全軍醫長趙錫侯全二元全獸醫長全晋俊全二元全連長王萬與全四元全种多祿全四元全周騰驤全四元全連附王學翰全二元全孟繼周全二元全胡慶綿全二元全郎榮魁全二元全齊忠修全二元全趙成用全二元全司務長劉文壽全一元全傅多士全一元全高廷魁全一元東三省憲兵第三營營長蘇潤甫全十元全副官程維俊全三元全書記長關蘭圃全二元全連長干玉賢全三元全金紹宗全三元全連附張成全二元全楊惠元全二元全劉光庭全二元全李恩緒全二元全司務長王玨全一元全胡智全一元

以上共捐奉小洋三百一十六元

交通銀行行長陳漱六交通銀行行長劉湘石

以上共捐日金壹百元

安奉鐵路警察局長張成善小洋拾元科長潘貴德小洋四元科員傅世鈞全二元科員張玉潤全二元譯員王學義全二元分局長關魁印全二元分局長楊德祥全二元分局長李鶴山全二元巡官劉延昌全一元巡官徐鵬翶全一元巡官陳綸全一元巡官高世海全一元巡官李振聲全一元巡官李子莊全一元

以上共捐奉小洋參拾貳元

本城 ●奉天各地糧行市(九月十七日)

●各地電報

●東三省官銀號匯兌行市

本報係奉天盛京時報在哈爾濱設立者

定價

糧及行市

品名	價
合豆	一元六角〇分
吉豆	二元六角〇分
花小豆	二元一角〇分
紅小豆	二元一角〇分
白小豆	一元三角〇分
豆油	[illegible]
稻子	二元二角〇分
糜子	[illegible]
黏子	一元〇角〇分
谷子	一元〇角〇分
粳子	一元六角〇分
破豆子	[illegible]
秫米	一元四角〇分
糜米	一元八角〇分
稻米	四元八角〇分
粳米	二元一角〇分
江米	四元〇角〇分
小米	[illegible]
羌帖對小洋票	三元〇角〇分
小銀元對小洋票	五元〇角五分
大洋票對小洋票	五元二角〇分
鈔票對小洋票	四元三角〇分
金票對奉天票	[illegible]

	寄付	最低價	最高價	大
	四.八	四.八	三.〇	四.五
	〇.五八	〇.五八	〇.〇	〇.五三

天津中交票每元換小洋　哈爾濱三省票換小洋　金票每元換小洋　鈔票換小洋　五元〇角 四元三角 五元三角 五元〇角

北京匯大洋　關裡匯小洋　大洋券　票匯　本省各地不加匯金　元　角　分

神皐雜俎

本欄歡迎投稿

小說

社會小說　北京（一六七）

（儒丐著　禁轉載）

第十五章

過了數日。秀卿的娘。已然把行李冬衣預備好了。伯雍又同他到龍泉孤兒院把崇格領出來。他們就在本星期內。一同到西山去。先住在伯雍家裏。次日伯雍和他父親。帶着他娘兒兩個。到了西山。面見那兩位大慈善家。開恩把他們收下了。伯雍的心願。至此算完全償了。伯雍不便在家裏久住。過了兩天。依舊回城裏報社。他從此立定一個目的。什麼與官場政界有關係的事。不但不願去作。而且連想也不敢想。他知道他的性質和能力。絕對不是可以在政界裏活動的。他索興把一切妄想都屏除了。一心要作一個文學家。他所研究的文學。是切於實際。於人生最有關係的。他於中國的文學。雖然有一點研究。他却不想作一個文章家和詩家。他雖然對於新文學未表示何等的歡迎。他也不專尊守着舊文學的腦筋。一點也不知道改變。他利用外國文。讀了許多小說。他看出小說的文章。比什麼文章都有用處。而且在文學上。也真能佔極大的價值。他實驗的結果。他以爲用桐城派的文體。寫社會上大小事故。究竟不能發揮盡致。終不如小說家用一管禿筆。洋洋灑灑。寫好幾十萬言。社會上諸般事情。都不能有逃形的。小說能夠任意發揮自已哲學思想。也能替一班無告的人。代鳴不平。大小說家的心思筆路。不是光寫一個人的主觀。他們銳利的眼光。精湛的思想。深刻的筆墨。能夠一一刺入一般人的心坎。彷彿一言一句。都由別人心裏掏出來。無論爺誰看見。也得表同情的。小說的功用大的很。小說的文章。也是不可紀極的。差不多和衣食住三項要素同功。人們對於他的要求很切的。人的思想。人的生活。多一半用小說的力量來改造。所以他一心要作一個小說家。他對於中國的小說。第一佩服水滸傳。第二是儒林外史。第三是兒女英雄傳。紅樓夢雖然也在他愛讀之列。他却不十分景仰的。外國的小說家。他第一贊成法國的囂俄。第二是英國的迭更斯。第三是俄國的託爾斯泰。第四是蘇格蘭的斯格得。斯格得的思想。因他所處的時代關係。雖然舊一點。但是文章是極好的。可以與水滸並駕齊驅。寫武士沒有再比他好的多了。而且他的種族思想。非常熱烈。所以伯雍很景仰他。至於伯雍的思想和要作小說的動機。完全受的是囂俄迭更施和託爾斯泰的著書的感動。（未完）

家庭小說　信惡妻的害（三）

（關西徐化三投稿）

當他們到了家中。正是麥生將要降生的時候。何氏讓李婆一同進了西屋。劉氏正在那炕上起來坐下的。一會兒皺眉。一會兒壓着肚子。那種難受的滋味。男子焉能曉得。一抬頭看是他們來到。便扎爭着說。『回來的很快哩。』李大嬸。上炕坐吧。嫂子。『你替我裝袋菸。』三人寒暄上一會。李婆湊近劉氏的身旁。摸了一摸。說『快啦。他大嫂啊。你找一塊紅布去。娘們家都有個命。多生落草的時會。他娘不與看。偺們不外。您姐倆又年青。我知道的不能不說。這是與你們有好處！』可是呢。我們姐倆都沒經過事。又沒有老人。該說的可就說。你老可別藏奸哪。』何氏說着。就回到東屋。把她早就預備的那長寬各有三尺多厚的一塊紅布。拿出來。李婆接過。就蹊在劉氏的頭上。四面掩了又掩。霎時分了娩。何氏扶着她小嬸。李婆看是男孩。反（咦）的一聲說『這鴉頭。很胖哩』隨手把小孩的咽喉。掐了一下子。未免心懷惻隱。手下輕力。還說『嚇。這孩子。怎草迷的這末蝎虎嘛？』何氏接着說『真個的哩』—必是在胎裏叫娘揉弄的毛病吧。若不那能那樣兒呢？咳！小子鴉頭一樣的侍弄嗽。—你老千萬可在點意。給擺弄過來才好哩』『那還用說啦。我是有多大力。使多大力的。若是孩子沒命活着。那可也就無怨的了。』鬧。這孩子過不來了。到底死了。』李婆說完。何氏假燥着急。唉聲不離口的。把小孩用草裹上。抱着扔入房後園作牆的樹枝子堆窟窿裏去了。回來見李婆已把劉氏頭上的布揭下。正說那『婦人產生是生死的關口。孩子扔了不算什麼。安養大人的身體要緊。』一些話。何氏也做出很傷感的面孔。勸慰了兩句。做安生飯去了。不大會兒把劉氏應對完了。何氏就向李婆說『叫她睡一會吧。走咱娘倆到東屋歇歇去。』李婆過到那屋。何氏當然得說些感謝的話了。吃完了飯。由櫃裏拿出來五百吊錢。偷偷的遞給李婆。李婆很小心的裝到衣襟兜裏。回家去了。（未完）

筆記

文藝叢考（續）（陶明濬）

▲詩說雜記十九

雖處見作者一語。可以平人之矜。而釋人之躁。取其自信過當之念。而附之飄風。不誠雄快之極哉。吾人所爲之詩。未必一無可觀。惟我所能者。人盡能之。甚有常人之所能者。而吾反不能之。此大可恥者。而於文戰之場。必不足與多數作者競爭也。嘗讀少陵之詩。有時亦平平無奇。爲吾意中有所有。而言下所能到者。方笑古人浪得虛名。未必盡高出衆人之上萬萬也。

至乎綜其全體觀之。其難處。歷歷可覩。彼天皇道。帝德。王略。霸圖。運祚之興衰。治道之隆汚。將相卿士。武略文模。賢智。忠孝。兇慝。奸諛。天文。五行。地理。河渠。禮樂。兵刑。食貨。賦租。選舉。職官。冕服。車輿。以及山川草木之狀。人情物理之奇。一一形容。一一稱述。或寓箴規。或關勸懲。所以獨到之處甚多。非才非學。必不能辨之。古之作者。尙且望而卻步。何況漁溷不才。能無胸喘膺汗乎。故難處可以見作者。亦惟作者而後。有難處也。

別錄

▲再論新詩（續）（吳老雅）

▲請孫百吉先生辨明『詩』合『非詩』的區別

我初次的稿。主張詩必有韻。這次還是主張詩必有韻。我區別『詩』合『非詩』的意義。就是『有韻』『無韻』的關係。這並不是我獨樹機杼。因爲我也是從文學進化中看出來的。我國詩學原起。自唐虞時代的詩歌。進化而爲葩詩。迭次進化而爲漢詩。晉詩。六朝詩。唐詩。宋詩。元詩。明詩。清詩。一代的詩。是一代文學的進化。都未把韻進化去。所以未把韻進化去。就是因爲『詩』與『非詩』的關係。所以現在作詩不用韻。我是不贊成的。（我以上所說的不是冬烘守舊。因爲我是中國人。所以必要先懂得祖國的文學。知道祖國的文學進化。然後可以研究世界上的文學進化。若不知道這箇。必不是中華大國黃帝的神明裔胄了。）再以歐美各國論之。他們國文進步的速度。極爲敏捷。然而『詩』合『非詩』的意義。也是有韻無韻的關係。孫君。你看過西文詩沒有？你讀過西文詩沒有？你聽人家念過西文詩沒有？你聽人家講究過西文『詩』合『非詩』有區別沒有？啊！這箇似覺太遠。你或並未上西國去過。我不如就最近舉出一箇人。來說。印度與我國爲鄰。你知道太戈爾是箇詩家不？太戈爾的原作。恐怕你也是讀不出的。我請你找一箇通達外國語的人。念一念。唱一唱太戈爾的原作詩。聽聽他還是有韻沒韻？我國的新詩正是中文而西化。所以也當有韻。孫君！你要說話。戲默准准的再說。你要批評人家文字。你看透透的再批評。你說『穴居野處。進化而爲高樓大廈。』這箇比喻。倒也使得。『穴居野處』之進化爲房屋。由房屋進化而爲高樓。…大廈…然而這房屋…高樓…大廈…種種的進化。能不能把牆的範圍進化掉了？（房屋高樓大廈比作是詩。牆比作是韻）你又說『古文變八股。是文學進化的不甚完美』以理駁理。你那知無韻的新詩。確是你所說的『文學進化不甚完美』呢？你須知道進化是進步。若弄到不甚完美上。那是退化。不是進化了。唉！我本欲再說。頗恭孫君。已竟把進化二字。加在八股文上了。予何言哉！予何言哉！反正進化無韻的新詩。就如進化的八股文就是了！

一九二三.九.七……

▲對於崔德新吳老雅二先生研究韓昌黎原性篇之管見

崔先生說我們看見小孩子在襁褓的時候。送到官宦家裏去。長大必成一箇官僚派。送到文學家裏去。長大必成一箇文學派。送到農家去。長大必成一箇牧猪奴派。吳先生說果爾。則善人之家。必盡是善人。惡人之家。必盡是惡人了。不知堯舜之家。何以有商均丹朱之子。周公柳下惠之家。何以有管蔡盜跖之弟。農人之家。何以有大賢。詩書之家。何以有大逆。二位所說。據鄙人看來。吳先生之說。固屬甚是。而崔先生之說。亦未可厚非。不過崔先生說的是中人。吳先生說的是上智下愚罷了。如謂盡人之性。均不可以移易。則似乎孟母之教子。亦可以不必三遷矣。豈不與聖人說的性相近習相遠之旨。相背馳了嗎。如以吳先生之言爲全非。則草野之聖賢。官屬甚多。如以崔先生之言爲盡是。則詩書之敗類。亦復不少。愚按良知良能者。上智也。堯舜諸人是也。梗頑不化者。下愚也。丹朱諸人是也。上智與下愚不移。其餘中人無不可以感格也。世有大舜。瞽瞍猶能底豫。況其他乎。鄙見如是。未識二位先生以爲何如。還以質諸海內高明。

品花

▲秋夜獵艷記

（孫家台榜服生投）

金風颯颯。玉露滴滴。四野一覩。萬卉百景。皆露蕭條之狀。若令無限之悽慘。觸物沉思。於心寧無感慨哉。且白雲蒼狗。瞬息萬變。人生世間。能經幾番秋序。名利奔逐。豈非妄事。古人謂及時行樂。良有以也。是故假清涼之夜。皎潔之天。邀二三知己。遊三園部作獵艷之嬉。比及至也。元緒公掀簾高呼。旋來四姬。個個炫衣繡服。丰神超俗。若非司空見慣。將疑月裏嫦娥。因詢其名。而加評焉。小鳳。香軀瘦損。輕逾趙燕。寶卿。玉面秀潤。嬌匹唐環。蘭花。伶俐乖巧。青樓翹最。來寶。溫柔典雅。闡闥英傳。余生何幸。竟得瞻彼麗姝耶。烟茶之樂。洵難喻諸言表。及鐘鳴十句。弗克再戀。遂偕友返寓。濡筆書之。以爲秋夜獵艷之記。

文苑

▲聞關東之震災慘然賦此

（水木彪）

關東黔首豈不賊。天降奇變何倉皇。大地縱橫忽震撼。山覆海翻悉雷破。更有祝融肆威師。幾處都邑化焦土。生者流離哀痛甚。死者塞道相撐拄。浩劫如此古來無。舉國哀哀淚欲枯。女媧神術無

◈雜報◈

△奉天▽

委員覆命　保甲總辦于濬川前派赴南路之保甲視察員趙維新業將遼陽遼中海城等縣保甲調查竣事於十五日回省向于總辦報告一切云

通緝獄吏　高等檢察廳前准江省高檢廳函開據安達縣呈報該縣管獄員郭潤氏擅放監犯並索取花費洋二千三百元因弊敗露畏罪潛逃相應函請通緝等情趙秒青廳長准此現遂通飭各屬一體通緝云

新委科員　全省水利局王業總辦現因內部擴充各科原有科員不敷應用因又委定張亞新王有桂二氏充任科員王張均係甲種工業學校教員應聘後諒能勝任云

道院籌賑　日本震災我國各界莫不踴躍集欵以盡救災恤鄰之義昨聞南關道院亦奉到北京總院來函謂奉師祖降乩之命着各道院一體籌賑發往救濟以符佛國大同之旨如是該院於昨星期日召開大會募集賑欵各要人當塲捐助者甚夥云

上捐擁擠　市政公所徵收房捐定期自每月一日至二十日逾期加罰無如該所辦公人員既少辦事又極遲鈍每日前往上捐者門庭若市擁擠不堪老弱者輒有候至終日而仍不能完納且當時調查多有錯誤或甲之房而填在乙名或甲乙包套間數不敷呈請更正大費手續總之房捐之徵收既稱與辦市政人民固不能絕對反對但徵收手續宜酌予變通不可使民事更受時間之損失云

教員被控　新民縣小學教員駱振寰因品卑學劣經該處公民楊友棻等聯名在教育廳控告謝廳長以案關教員瀆職應實查均應查究特於十五日飭令該縣視學高翀翻查明具覆以便核辦云

包工賠累　西門外商埠地現在建築之樓房大半落成多係包工而一般包工者個個叫苦即如萬順工廠包得永利馬車行吳某新建之樓房隔壁李某之樓房七間工料洋五千元似能獲利詎值此小工須洋七角磚價須洋二元有餘適得原包工時之倍數因之大爲賠累云

搶案破獲　大南關胡姓前被胡匪搶劫後警廳長聞報大爲震怒限令該管警官於十日內破案否則定行撤差高署長特添加便衣偵探十餘名在城東南沙崗子查獲正犯三名帶署訊明轉送警廳懲辦云

捕獲賭徒　小南關板橋胡同某姓院於十五日有張某等作葉子戲被該管大什字街分所警察知悉前往捕獲張某等四人當即送交三署轉送警廳罰辦矣

工徒昧良　西門臉三進德鞋舖與新民縣古城子于姓學生素有銀錢交易于姓學生於暑假時曾寄存該號銅元六百枚經該號工徒某之手現于姓由新來奉至該號取錢該工徒謂早已丟失彼此爭執後經第三者令該徒付銅元四百枚尙未了結云

幾釀事端　小西邊門外商務分駐所昨（十六日）日下午有稽查日兵呂某前去借用電話呂某因叫電話生掛宜春里分駐所該生因該處並無分駐所電話無從掛起謂其魯莽呂某無處曳忿遂罵該所警察因何不與告知該處無分所因之口角呂某竟欲喝令稽查兵毆打該警幸經該所關巡長與張稽查竭力排解始而作罷云

胡匪路劫　鐵道西南滿製糖廠廠員佐藤某之妻十四日以秋季神社祭來西站閑遊薄暮乘車回廠行至攬軍屯鐵道口地方突來胡匪六人攔住將該婦拖下洋車强奪財物纔將加非禮正危急時幸有三日人相繼而至匪始捨向他去旋經報告警署各處搜緝已不知所之云

伶人叫苦　昨據梨園消息伶人生活非常清苦此次三機關舉辦籌捐戲後繼以商務會之義務戲園中前後台首領得此機會挾上凌下迫令一般伶人純盡義務連多日彼等則乘機自肥較平常營業時尤爲合適蓋當局演戲本抽收入十分之二歸戲園中開銷一切義務戲收入極多即此二成之提成亦較平時賣票額爲倍數戲園執事竟藉義務之名即有名之坤名角色每日只給錢兩元其餘只給飯錢餘欵盡飽私囊以致一般伶人叫苦無地云

大車撞人　城西大房身村農民何玉芳昨赶翟大車來城賣糧歸時行抵西關不知如何將劉姓老嫗撞倒軋傷腿部後經警察赶到將車夫帶區罰辦云

動行詭異　昨星期日有一時裝少婦年十八九在大西關同善堂東胡同一帶挨門看視門牌遇有人出則避之而不問信時而鬼頭鬼腦四處瞭望一若甚爲焦急者個中情形不問可知云

酒後無德　昨十六日晚有類似某機關中之某甲在平康街羊肉館聚仙樓飲酒大醉嗣竟向該館要猪蹄肉一碟該館役因彼已喝醉當未置理某甲旋出竟于廣衆中將某班妓女拖起致被某妓大罵行人見之無不薄蔑而某甲之飲酒已太不自量矣

公司遷移　金星人壽保險公司自在上海開業以來已歷十年爲華人辦保壽險者之先河信用昭著去年該公司在奉垣設立分公司後營業殊佳現該分公司已由西關大什字街遷到南市塲大街擬圖營業上之擴展云

賴債訛訟　振華報社主人張某向欠維新報局債務數十元又該報社每日所派之上海報亦係由維新報局撥給因秋節將屆維新主人劉君向之催眼張某不但不付且誣賴並不短欠反將劉君在地廳控告法官令一承發吏偕同兩造前去調取賬簿而張某竟將鑰匙交付其兄囑先將賬簿移開並拒擱承發吏不聽到櫃調賬其無理刁猾如此

△營口▽

代妓索債　農務會長吳柳門年已七旬惟其尋芳獵艷之心尚未少衰自結識二等半妓女順喜後倩意頗濃亦自知白髮對紅顏難討妓女歡心如藉奉票之力維持一點米湯又慮年來營該會長偕往妓處竟中某少年之意伊即藉花獻佛暗授詐術與妓設數愈多愈妙伊可代討於是連敲帶詐數日間共欠二百五六十元少年似乎覺悟欲想脫去吳即出首代討少年始擬抵抗不認以致激怒吳氏少年復又膽怯復經某某等說合少年設席請吝將所欠如數償清始罷

△大連▽

私賣手槍　連埠榮町十三番地住有日人桑田豁造者於上月私賣與八幡町四十四番地大西寬太郎槍三一杆子彈三千一百個後被警務署查知將桑田懲辦云

盜匪被捕　沙河口日本小押於本月十二日闖入二强盜搶去物品價值六百元後逃至營口被日警阿部氏捉住一名云

更換主任　連埠軍川地大生廚油坊主任李桐軒於上月逝世遺缺由武沖生氏担任九月十五日取引所發給許可與武氏云

△孫家台▽

行員逝世　本驛東三省銀行孫家台分行行員陸世昌君年逾半百身體素弱乃於上月染病延醫調治無效迄今二十餘日前往小孫家台華商醫院劉子修處調治亦未見奏效於日昨（十五號）午后二時許溘然長逝

車驚傷人　月之（十六號）午前九時有驛北石家台張成山拉脚小馬車與（月人）弘瀨搬家行至天一芳北首忽然韁馬驚逸由北而南與某姓之大車相撞竟將張某擠在當中立即昏倒經人抬往小孫家台中西醫院療治能否保全性命容訪再誌

△范家屯▽

小販叫苦　本驛自奉省令以省銅元以十四枚作奉票一角本省則以十枚作一角核算惟交易不得逾五十枚以上查小販營業在大街叫賣所售之物盡屬零星至多不過一角買主皆給銅元更加小販不識字者又居多一日所賣積零成總再去購貨即受鉅虧因之小販營業叫苦不迭望當局速籌相當之法以維貧民生計云

揮霍無度　本驛某行員（姑隱其名）因其來錢太易每日偕同三五商人在花烟館一榻橫陳噴雲吐霧與後作竹戰捧塲接連五六晝夜樂而忘返似此浮蕩之行未知總行亦有所聞否

△八面城▽

兇犯已獲　埠之順城街日商經理糟谷精逸全家被害兇手在逃一案曾誌前報近經二區區官孫星垣已將正兇張洛疙疸拿獲已送昌圖縣判罪矣

著手成春　埠之燒餅胡同居民王化臣之女孩年六歲於八月十八日玩耍跌折左臂遂邀東昇居內寓專治黑紅傷之孫德成君與之療治經旬奏效闔家無不歡欣云

△錦縣▽

教員被控　五區管界紫荊山公立小學教員張鐵屛被該屯村長等八十餘戶連名指控其種種劣跡已在縣署與勸學所遞呈兩次已批示候查是否屬實容訪再誌

△洮南▽

團長得人　駐洮第一游擊隊教導團團長衆步一營營長劉仲三氏久歷要差品學兼優此次繼張統領委任該團團長教練軍官軍士不辭勞瘁聞該團學員之成績極爲優良云

△城廠▽

幸未受害　本街駐防陸軍砲兵連每夜於街外大道放卡河南劉克仁劉克文等家道素封久爲宵小所覬覦本月十日早一時許突來胡匪多人逕奔劉家擬行搶掠適被砲兵連附吳棟臣查卡督見遂開槍射擊匪等知有準備相率竄去該糧戶等竟脫危險實屬莫大之幸云

一鄉善士　本鄉士紳鍾序九歷充鄉議會長保衛團總義凝倉董現爲清賦協助員其人品端學粹衆望素孚常抱息事寧人主義凡遇慈善事業及鄉民紛爭無不競先恐後籌劃排解辦理清賦數年對民對官雙方融洽素爲一般鄉民所欽仰云

△瞻榆▽

警兵陣亡　本縣第四區巡官呂鳳泉於九月八日帶領警兵暨團丁三四十名下鄉剿匪行至三四區毗連地方趙家地段不知匪人潛伏該處亦未加防範走至匪窩門口將匪襲於院內不得脫逃匪等遂用槍擊斃警兵三名團丁一名匪始得脫並搶去大槍五支馬四匹逐行遠颺刻已呈報縣署派隊追擊云

△海龍▽

綁去幼童　本邑北牛心頂子住戶王國振家道小康於月之十一號午後四句鍾突來胡匪四名闖入院內被匪綁去六歲小孩一名搶去套筒槍兩桿縣署聞報立即派警察馬隊馳往追剿及隊到時該匪已逃竄無踪矣

迷信難除　本邑北關領事館西院王某素無正業以跳神爲業說者有三仙姑護體每日招一般愚夫愚婦往來不絕詐取民財實與地方風化大有關係有管理之責者易不嚴加取締焉

△義縣▽

戲園開演　本邑東街廣合店執事何祝三趙篩甫財東趙漢臣南關富室李子岐等合出重資由唐山等處邀來優等名角三十餘名在西街路南玉成店院內開設聚樂茶園專演改良新戲與衆不同擇吉于九月十三日開演是日往觀者甚爲踴躍與通地面頗爲有益云

△岫岩▽

秋繭歉收　據鄉民云今年柞樹枝葉繁茂蠶苗肥胖繭收將大有希望孰意三眠後適逢雨連綿蠶蝎日漸枯瘦氣息奄奄死去大半兼以野鳥時來捕啄蠶蛾者大有十塲九空之嘆噫田禾既被水災秋繭又無希望哀哀民何以爲生耶

匪患肅清　縣境胡匪猖獗迭誌本報鄉民之被搶掠者不下數十餘家茲以警甲剿捕甚力兼駐鳳第七旅追剿甚力股匪悉行逃竄云

△綏中▽

捉獲胡匪　本縣第四區區保長黃子文前因該區屬界胡匪蜂起搶案迭出雖經警甲勤捕難免此擊彼竄故派甲丁各處偵緝忽於寬帮界亭捞胡匪張和一名遂於日昨十三日帶同甲丁押解送縣依法懲辦云

△遼中▽

槍決盜犯　本邑李永岡孫成生兩家先後被匪綁掠經警察所長王立廷氏督隊出動擒獲正犯田發帥一名送縣訊明呈報上憲於月之九日已奉電就地正法云

△農安▽

院仁長慈　本邑施醫院自開幕以來經費異常艱窘院長李子青氏已備嘗艱苦然其熱心慈善終不少懈百計營謀延長迄今每日掛號求診者荷絡繹不絕中西醫官醫術精良以故活人無算聲譽大噪其對於貧民前往求治療者尤格外慇懃以慈善機關又得仁厚之院長主持一切該院前途諒有起色矣

答謝良醫　農安北街寶生堂藥局醫士係醫學研究會正會長其對於內外兩科富有經驗無論如何難療之症一經該醫士診治無不手到病除本月十日権運局長陶清甫之女公子患病甚劇奄奄待斃及經該醫療治立見功效陶局長爲酬謝良醫起見特製篋絨軟匾一方上書法祖華陀四字殺製對聯一付文曰自古良醫如良相從來壽世必壽民裝送於該醫懸掛以誌感謝云

△阿什河▽

卡長易委　本邑木石稅分卡卡長胡品三君任職年餘辦理稅務無功無過不知因何忽于日前經上峰准遺缺已委裴濟生君接充刻已將經手事件交代清楚新卡長到卡視事聞裴君在阿有年精明幹練品學優長此次就任定有一番整頓云

△雙城▽

公送匾額　前任本邑警察所長楊子衡君自前年奉命來雙整頓警政不遺餘力凡有匪警皆親身剿捕勞瘁弗辭屢於要地救回人票數十名有口皆碑今忽奉命調省另委人民挽留未蒙照准商農兩會長王張二君特約本邑商民公送牌匾各方以作紀念業於月之三日王張兩會長率全城公民齊集楊君公館慶賀鼓樂喧天頗爲盛況云

報版　所洞鑒。本報今後。即步履該報後塵。不偏不黨。一往直前。作東方之木。譯四海之轄鑰。是即本報。抱定不移之宗旨也。

●但凡對於奉天盛京時報社以先交費直接定閱者全年十五元

盛京時報社

中華書局出版

新學制—初級中學用

新中學數學教科書

初級混合數學

北高附中數學教授 許經祖 王鶴清 詹書麟 吳在鑑 韓桂叢 張鴻圖 傅種孫 程廷熙 等編輯 張鵬飛 華襄治 校閱

全六册　第一册六角

新學制初級中學數學科以混合編制爲最適宜編者用此者在北高附中試徒南中成精甚配教教材之支而理法之說明各有特長京中用中學之範採冊法多全書六教拜年用二冊段材每年爲一算落第一年以幾術爲經計是年何爲綜第二計以代數爲經第是幾何爲綜爲三年以幾何爲經代數三角冊終並於第六學未錄代數及者何系統應學統對於數學系一覽了然

算術

初教復吳在淵編　精裝一册　一元二角

本書分九編（緒論）（四則）（諸等數）（整數之倍數）（分數）（比及比例）（成數）（算法收利息算法）（求根法）（量法）係按新學數學法編纂

代數學

秦汾編　精裝一册　一元二角

〔審定批語〕該書說理精詳措詞明遂可稱善本准予審定作爲中學代數教科書

平面三角法

胡仁源編　一册八角

本書分量不多而要法包括無遺學者能以極經濟之時間得完善之學識公式及求法之推證較他書詳盡公式及算式中重要部分特植粗體字使極醒目公式則更注綫以數字以示區別

新中學教科書已經出版的

初級古文讀本 第一册 一册 四角
初級本國歷史 第一册 一册 六角
初級本國地理 第一册 一册 六角
算術 一册 一元二角
算術習題詳解 一册 一元四角
代數學 一册 一元二角
代數習題詳解 一册 一元六角
平面三角法 一册 八角
植物學 一册 八角
生理衛生學 一册 九角
動物學 一册 九角
初級英語讀本 二册 各六角
初級英文法 二册 各三角半

癸(171)

中華書局發行

暑假研究國文之捷徑

▲古文

古今文綜 十元 十四元
古文比 四册 九角
史記論文 八册 二元
唐文粹簡編 六册 二元四角
宋文鑑簡編 六册 二元三角
南宋文範簡編 四册 一元
元文類簡編 二册 五角
明文在簡編 四册 一元
清朝文錄簡編 六册 二元四角
古文辭類纂精華（續正）六册 一元
評註校音古文辭類纂 十六册 四元
評註校音古文辭類纂 八册 二元
新古文辭類纂稿本 二十四册 五元
分級古文讀本 七册 一元二角

▲各種精華

檀弓精華 一册 二角
公羊傳精華 一册 二角
穀梁傳精華 一册 一角半
國語精華 二册 三角
戰國策精華 三册 四角半
諸子精華 九種十六册 三元一角
史記精華 八册 二元二角
漢書精華 八册 二元二角
文選精華 二册 三角
古今小品精華 二册 五角
杜詩精華 一册 二角半
蘇詩精華 一册 二角

▲詩

詩式 一册 七角
晚唐詩選 四册 八角
註釋唐詩三百首 一册 二角
宋元明詩三百首 一册 二角
詩學指南 一册 三角
學詩入門 一册 一角
註釋詩歌發蒙 一册 二角
註釋詩歌易讀 一册 二角
註釋唐詩易讀 二册 四角
白話唐人七絕百首 一册 二角半
白話宋詩七絕百首 一册 二角
白話唐宋古體詩百首 一册 三角
白話唐詩五絕百首 一册 二角
白話宋詩五絕百首 一册 二角

研究國文爲唯一先務實今日各界所公認本局出版下列各種精華及詩文選均研究國文之捷徑

▲白話文

國語文類選 四册 二元
語體文法 一册 三角
語體文法大綱 一册 一角半
國語文法講義 一册 三角
評註白話範本 一册 二角
白話文速成法 一册 一角
白話小說文範 一册 四角

▲雜著

中國大文學史 一册 三元
中國六大文豪 一册 一元八角
中國婦女文學史 一册 一元四角
通俗文類鈔 一册 二角
古今滑稽類鈔 一册 五角
常識文範 四册 一元四角
詞學指南 一册 二角半
駢文指南 一册 二角半

癸(159)

營業課目

電裝電械　硬煤烟煤羊毛皮件呢絨　包辦工程
各種機械　五穀雜貨電氣機械器具
鐵道材料　海味肥料瀛車並其材料　代理
五金雜貨　油類木料焦炭硫礦黑鉛
銅鐵水管　道木洋火綿花洋絲洋布　水火保險

株式會社 **大倉組**

總行　日本東京市京橋區銀座三〇七
分行　北京、天津、上海、九江、香港、營口、安東、倫敦、紐育、澳洲、西士呢、大連、本溪湖、及日本各地
奉天出張所　奉天十間房（日電話五六五番）

胃病の徹底療法

健康

三學士配劑藥

穀食本位の胃病藥

此藥！誠爲徹底的胃病藥而感蒙激賞！

胃病者生於直接嚥下物之停滯處所元來應爲易治之疾殊不知實即乎是而爲無難治之病也更如慢性胃病性最頑強中日人以穀食之關係上胃腸病患者實有增無已也欲治中日人士之胃病須先研究中日人之穀食與胃腸之組織而後特製胃腸藥方能有効也我胃腸病專門之三大醫家着眼於此始衝破以往之迷步彼明穀食本位之胃腸藥以「健康」名之健康出世銷路日廣誠以効力顯著有斯疾者幸速服而醫之也可

無餌無鈎何以釣魚

胃腸病醫療之誤認　胃腸病患者從來服藥固有一時見輕者然無論如何焦急醫治消不服眞正徹底的研究之穀食藥則終難於根本治癒也

主治効能　●慢性胃病　●消化不良　●胃弱胸傷　●食傷水傷　●過喰過飲　●嘔吐下痢　●腸加答兒　●胃瘍兆候

藥價　四日分 二十錢　七日分 三十錢　十四日分 五十錢　廿二日分 一圓　七十日分 二圓

市內以及全國到處均有販賣

東京市神田區橋本町二丁目　合名會社 福井商會　振替東京八二八　電話神田一八八七

代理店　大連市浪速町三丁目　日本實藥株式會社

天作之合—和合藥水

扶陽新藥　定價一元 二元

夫婦居室人之大倫迷信家言天作之合處此二十世紀人定可以勝天凡夫婦不和者可購和合藥水服之保能增進愛情藍田種玉謂予不信盍嘗試焉

專治　陽痿不舉、舉而不堅、房事不能、精寒精滑、子嗣艱難、遺精、精液無出、未交精洩、血薄衰氣、氣血萎黃、

總發行所　泰昌公司

各處均有代售

經理處
青島 井上誠昌堂　長春 藤田大藥房　漢口 思明堂藥局
濟南 文明公司　營口 東瀛大藥房　同 若林洋行
天津 金山大藥房　鐵嶺 平紀藥房　南京 丸三大藥房
北京 信昌大藥房　哈爾濱 井上大藥房　上海 上海亞公司
奉天 井上誠昌堂　安東縣 井上誠昌堂
同 佐藤廣濟堂　大連 小林卷助藥房

健胃強肺

山田正路丸

凡有下痢腹痛等症一服本品見效如神可謂整腸之靈藥也　今之正路丸乃係日俄交戰當時之征露丸是也○倘犯慢急性胃腸病暨肺勞病者服之靈驗如神○常服此藥必能豫防腸濕午痧紅痢等病症無疑○凡出外旅行者必須攜帶此藥必無不服水土之患現值其亂瘟疫之際仰各位常備一劑以免病患

大連 東昌洋行

資誠堂鑑製

脊髓病

胃膜炎之人

慢性困難天大喜全治脊髓炎之症　報 播磨明石市横山博

奉天小西關　各種藥發賣　南滿公司　電話中一二五六番

頂好電燈炮子

大連市丹波町一號地　英國通用電器公司

奉天總經理　惠昌洋行經理

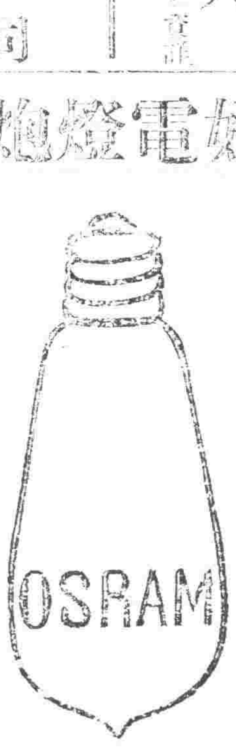

G.E.C. DAIREN

本店設在奉天琴平町　電話一四二二番

支店設在城內大南門裡電話二一一九號

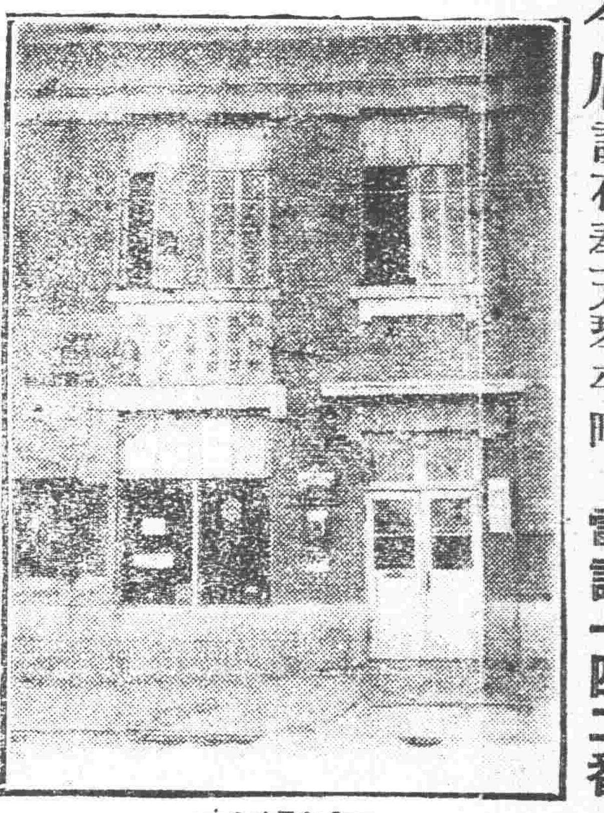

各種大小機器電燈　油房火磨　美國火油　機器礦山　工廠所用　機械材料　金庫衡器

同天洋行

種子安胎保產尤宜

○局部流出粘液、帶血、其色白黃黑不等
○腰腹部痛、腿股緊脹、
○月經前後紅白帶下
○因紅白帶、而局部起濕疹、糜爛
○由良人感染淋毒、
○膣之痙攣、膣之腫物、
○尿意頻來、排便困難、寒冷惡心、
○當大時不順、氣候變遷時、頭痛、耳鳴、眼暈、神經痛疼、
○肝氣、
○凡無子嗣者、多原因於子宮病症故宜從速治療、

命之母藥價　一日分藥日金二十五　二日分五十　五日分一圓　十一日分二圓　十七日分三圓　三十日分五圓

各埠大藥房均有代售

日本東京市京橋區新榮町　電話京橋二二〇一番

本舖　笹岡省三藥房　大阪市北區木庄中野町　電話北四二二三番

奉贈　醫學博士及藥學士共著　婦人病治療法　如欲索取者函知敝藥房立即郵送寄上

醫治子宮經血等症

爲婦人病之神劑

△經血立見奇効

馳名神効自醫自治　子宮病專門治法

凡患婦人症者。除非十分苦痛。多密而不宣。不加治療。待日久病深。不堪其苦。始求診治至難挽救。甚足憂也。凡婦人婚嫁多年。而不生子嗣者。概皆緣於子宮病症。設有此病。而不醫治。病毒入內。日漸加重。遂侵犯喇叭管卵巢、腹膜等、或招致心臟、腎臟、肺臟等症。危及生命。可謂險矣。故患子宮病者。宜從速設法治療。以免後患。命之母乃婦人病專藥。下山藥學博士等五大博士　證明確有實效。患婦人症得此藥而治癒者。不知凡幾。誠心忠告患病諸君。購來一試。爲禱。

有左病狀者須早服用
○經血不調、先後失期、行經腹痛、頭痛目眩
　手脈速弱、顏色蒼黃、
○非經血時而血出、耳鳴、眼花、
○子宮疼痛、局部紅腫、流出水液。

（子宮病經血症之靈藥）

曹王奔走大選之叢訊

▲曹健亭赴保王孝伯來京▲仍先疏通議員暫不開大選會▲包辦失敗與政團之反感▲且看王省長此行如何

前天曹銳赴保。外間有津派戰勝保派之傳說。此亦不過一種理想的之揣度詞而已。要知津保同爲直系。且皆爲一事運動。何能有勝敗之分。十四日五鐘天津快訊。曹銳又由津乘專車經豐台赴保與三爺有最後之磋商。蓋比來曹使對於大選二字。甚不願聞。恐來者多係騙錢之不二法門。故曹四親自出馬。與乃兄商議耳。而王孝伯亦於本日九時抵京。與在京運動大選派各要人討論。不再流會之辦法。今夜甘石橋定有極大之會議。玆據某要人消息。現在北京議員之總數。本已達六百人矣。惟願出席者。僅五百人之譜。大選派各要人計畫。暫時先不開大總統選舉會。仍由各方面極力聯絡議員。爲惟一目的。俟湊足人數。再開會選舉。既可免效袁項城時代之四次流會。又可免外間之懷疑。至外傳十七日或十九日開會選舉一說。似不可靠。

又聞承辦大選之頭目吳景濂。連日與各政團接洽。在表面上固屬採取公開辦法。凡出席投票之議員。概給五千元代價。探其裏面。則實聯絡不聯兵之計劃。稍具有指揮能力者。均得特別報酬之現金。至于日前大選預備會之開成。在包辦者關于人數之弄把戲。乃爲運動手腕。以示主持大選之高妙。不料每議員前定二百元出席費。須按簽名簿分派發給。而包辦者與其部屬。朋比爲奸。浮報人數。于是冒名頂替之弊。因此發覺。故各政團對于吳氏之包辦手續。含含糊糊。並有極不平等之待遇。殊不信任。近有多數主張無論價額增至幾許。總須先付全欵後再投票。否則金離纏擊。吳見勢不佳。特邀王孝伯省長來京。主持一切。王氏對於大選極力討好。此行或較有結果云。

大選派以制憲爲緩兵計

▲限十日內制定憲法▲憲法公布後再行大選

接近大選方面。忽揚言謂大選問題。至近日忽起一大變化。即各方面已商定限十日以內。先行制憲。憲法制定公布後。再行大選。傳出是項消息者。又謂此事發端於前夕吳景濂及保派各要人之會議。目的在調停各方面之意見。且謂同時王家襄等亦有此項表示。十五日與各政團首領接洽。各首領亦多贊同。即在京而不出席者。對此辦法。亦認爲保派已有調停誠意。情願一致出席等語。明眼人觀之。當不問而知爲大選派一種緩兵之計。如制憲一事。自法統恢復以來。至今一年。迄無成績。曾謂制一年而不能成者。十日能成之乎。大選派欲以此和緩各方面意見。不亦已遲。明止之議員對於此種引誘之所爲。知之甚審。恐未必能遽隨其術中也。衆議員胡祖舜。有主張憲選同時進行之意見書。大致請停止大選進行。速謀制憲。其地方制度草。暫時保留。俾雙十節前。將憲法公布。同時並舉行大選云云。其意尤爲顯然也。玆將其原文披露如左。

兩院同人公鑒。自六月十三日政變以來。國會受其影響。以致憲法會議流會至三十餘次之多。其間出席人數。僅三百數十人至四百餘人。從未有如昨日憲法出席五百十餘人之多。距離法定五分三之人數。所差不過十餘人耳。即以前日大總統選舉會比較而觀。亦大有遜色。可知多數同人。對於制憲職責。尚未拋棄。而出席躊躇。尤較總統選舉會爲熱心。制憲前途。正大可樂觀也。鄙意以爲今日欲挽救大局。維繫人心。應將總統選舉會暫行停止。先謀憲法會議繼續進行。至好僅於十月十日以前。公布憲法。同日舉行總統選舉。萬一時機緊迫。憲法全部。不易觀成。亦須將已通過二讀會之條文。提前舉行三讀會。從事補綴。以與總統選舉同日公布。此中不得已之苦衷。當爲國人所共諒。否則斤斤以選舉總統爲務。置憲議而不論。吾恐責難之聲。日甚一日。羣情反對。莫可强心。所謂總統選舉會者。將永無告成之望。事關緊要。稍縱即逝。兩院同人。幸垂察焉。倘表同情。亟願共起圖之。此頌議祺。胡祖舜啓。

攝閣解釋任期之奇談

▲謂總統一日未選出一日不能卸責

前日閣議席上。高凌霨提議。攝政三個月期間。業已屆滿。而次任總統。何日選出。尚難逆料。主張通電各省區聲明延長攝政期間。至總統選出爲止。一面以公文咨催國會。從速選舉總統。當時吳毓麟亦贊成其議。但某閣員發言。謂約法第五條第二項僅謂國會議員。應於三個月內。組織總統選舉會。選舉總統。並非規定國務院攝政期間爲三個月。換言之。三個月期間。係對國會而言。在攝政方面。總統一日未選出。即一日不能卸除職責。實無所謂乎滿期者也。現時國會方面。對於總統選舉。正在積極進行。攝政內閣。惟有繼續自盡厥職。俟至總統選出。責任當然完了。此際似不必畫蛇添足。爲無意味之表示。即咨催國會一舉。亦宜從緩行之云云。故結果高凌霨已將原議自行撤消。並將擬發之咨文及通電撤回。攝政內閣諸君以戀棧之故。動至曲引法律。甚且無奇不有。其心亦彌復可憐矣。

四面楚歌之黎元洪

黎元洪此次南下。純爲受政學系包閣之結果。故事前並未得孫文張作霖盧永祥之同意。當未行之前。黎以爲萬事俱備。祇欠東風。彼果到滬。則南方政府即可告成。孰料抵滬後。始知事實與推想完全相反。盧永祥本來對黎即無好感。加以和平公約。墨瀋未乾。何能出爾反爾。故態度異常冷淡。使紹儀見黎。言語間亦多含譏刺之意。黎見形勢如此。始覺爲李根源陳宦等所誤。但事已至此。已無進退自由矣。

▲民黨[illegible]　同時孫文派之國會議員謝持。張繼。呂志伊。覃振。丁惟汾。盧仲琳。王安富。凌毅。彭介石。洪起。王樂平。丁超五。張善與。楊允升。劉峯一。鄧天一等二十人已發表宣言反對黎組織政府。中有數語。最足動人。『…黎元洪以懦怯貪鄙。頑鈍無恥。著於天下。見利則趨。臨難則避。事實昭彰。在人耳目。前者手握符璽。借居大位。雖曰非法。而北方各省。方在轄下。苟欲有爲。何待今日。……今已喪家亡命逃死不遑。而謂利用廢物。可以集事。其誰信之?……故無論何人。如無愛國之赤忱。民治之識力。而妄思濫竽公僕。竊位禍國者。吾人極端反對之……』由此宣言觀之。則孫文派反對之激昂。可想見矣。外間所傳之黎氏預擬閣員名單。皆出臆測之辭。此時尚談不到也。

▲攝政主張監視　聞齊燮元又有一電來京。其大意謂黃陂到滬。初擬寓居哈同花園。嗣以該園地屬英租界。英國領事以黎氏至滬。不免帶有政治性質。日下江浙兩省和平公約甫經成立。規定於兩省地土之內。不准有政治之行動。故傳知哈同。不准將房屋租與黃陂居住。以免妨碍租界治安。故黃陂抵滬以後。改寓法租界之陸榮廷故宅。請與法使交涉提出抗議云云。閣議席上。因之提出討論。僉以黃陂如以個人資格赴滬遊歷。不含政治意味。自無關大局。若以外人爲護符。在上海爲政治的活動。則於中國治安。極有影響。故決定由顧維鈞將此意向法使口頭聲明。並請電令上海法領事注意云云。

▲淞使署之佈告　松滬護軍使何豐林發出佈告云爲佈告事。照得近來時局不靖。謠諑繁興。滬上爲華洋薈萃之區。中外觀瞻所繫。本使負有地方責任。早經迭次宣言。抱定保境安民宗旨。始終不渝。所冀閭閻安堵。雞犬不驚。用慰中外商民之喁望。誠恐流言傳播。搖惑人心。市虎杯弓。爲患滋大。用再剴切佈告。俾衆週知。倘有破壞治安。擾亂秩序之行爲。無論何人。概予拿辦。本使爲維持地方安寧計。決不能稍示姑容。仰商民人等各安生業。勿得輕聽謠言。自相驚擾。切切此佈。

▲江浙之擯黜　張季直致韓省長電到。南京省公署紫公鑒。頃電敬悉。此次以赴治江會及送兒子行。昨午到滬。適聞黃陂以個人名義。汗無可反。謇之私願。且冀全國之消兵。寧認江浙和平公約。墨尚未乾。昨晚亦至江浙和平之兆[illegible]。至外交關係之重。又一義也。明晨當本斯旨往晤。正言以忠告之。謇文。又江寧縣教育會農會市自治辦事處各機關聯名致電上海總商會。大致謂貴會應江浙兩省人民之要求。發起和平會。方謂可以全始全終。不謂黃陂南下。將來必致釀成變局。言念及此。良用惘然。玆特敬懇貴會就近向黃陂力進忠告。務請俯念江浙六千萬人生命財產之安危。千萬不得在我蘇省境內。發生足以引足軍事行動之政治運動。豈惟兩省幸。全國實利賴之云云。

▲金盧之抵牾　黎未到滬之先。金永炎曾赴浙晤盧子嘉。告以黃陂不日南下。盧當時即否認以總統資格南下。金因盧氏不予贊同。恐有變化。遂在浙小住。並不啓行。及黎南下之電。傳至浙江。盧永祥大憤。斥金不能辦事。金謂黎南下時。實不知情。以子帥(指盧永祥)英武。亦何懼於人。盧謂公等何足以知大事。言下憤憤。

政學系與安福派之陰謀

▲慫恿黎段合作▲破壞南北政局

北京通信云。政學系以柔媚手段。聯合安福派。意圖破壞北京政局。遂其對北破壞目的。復與安系各路腳色。秘密計議。慫恿黎段携手。規定黎南段北。遙決政局之計畫。兩日來關於該項消息。雖難枚舉。然內幕要點。均政安兩系之作祟。致頗呈南北不安現象。該兩系對南北政局之陰謀。尚有不同之處。玆據所聞分誌於下。(甲)政學系因在北勢力薄弱。前與奉張接洽之攻守盟約。竟被拒絕。再以岑春煊之招牌。分途聯合。亦未得遂其滿目的。自李根源避居津埠後。憤懣之餘。遂與安福派要人李深姚震李思浩等。互相團結。致有黎段合作。共決政局之結果。惟該系所密計者。(一)阻撓北京大選與制憲。(二)挑撥保洛感情。與津保派之內訌。(三)以大宗金錢。秘密賄買兩院議員。促各南下。使北京國會拆台。(四)黎段合肥作後。由段系聯奉。繼續準備武裝和平。時機成熟。即響應佈防。並利用段氏之聲譽。聯合北洋系某某兩軍閥。(五)聯段擴充在北勢力。一切進行。俾有輔佐。以上各項。將來自黎出京後。該系即醞釀辦理。將來能否完全達到目的。雖不可定。而政局受其援擾之影響。確已不易收拾也。(乙)安福派久蟄思動。前以無機可乘。不能再露頭面。段素沉穩。不願冒昧輕試。再蹈覆轍。故經政系聯合。段仍毫無表示。而李思浩姚震等。遂趁此機。與李根源金永炎等彼此接近。表示親密。遂慫恿黎段南下。與西南共謀解決南北方法。惟該系對北方針。除注意制止實力派一切發展外。對國會拆台一節。確未視爲要事。然該派聯孫(文)計畫。籌之頗詳。將來三角聯盟。能否成立。即以安系與民黨之接洽如何。爲最後之轉移。政系最近利用安系者。即因與西南素有關係。且以該派各要人。富有資財。經濟上不致或有問題也。故自兩系携手以來。即有分担責任之規定。黎赴上海。段赴奉天。政系疏通西南。安系聯盧聯張。籌措作爲武力後援。日來外間喧傳。段祺瑞行蹤不明。即因此故。然據與段接近者云。則謂段與政系合作。前已宣言。不受各方面而慫恿雖合作後。機不熟。仍以靜觀態度應付之。就此可知政學系之積極。安福派之消極。將來因此意見衝突。恐終不免耳。

攝閣會議南北統一

▲藉以抵制黃陂▲已電保洛請示

蘇督齊燮元。報告黃陂抵滬。中央接電。曾開一特別會議。磋商應付方法。除向法使交涉。不准黎氏在法界作政治活動外。當日尤有較爲重要之擬議。尙爲各方所未探悉。據某方消息。謂當時會議某要人以黃陂毫無實力。而其地位。亦不足以資號召。果能設法使與他方不相聯合。則無活動之餘地。又以目下粵孫浙盧奉張。雖不以黎氏爲然。但爲利害關係。將來或暫相團結。以對抗北方。故主張先進行南北統一。俾黃陂不能聯合西南。則不止閩贛邊境。形勢穩固。武長風雲。亦可藉以消弭。果能進行得有眉目。奉張浙盧自不敢冒然與黎携手。屆時黎氏在滬勢成孤立。則大局較易收拾云。預議者。均題此議。認爲解決時局糾紛之要圖。擬即按此方針。設法進行。並于前日分電保洛。向曹吳商酌。曹氏預料尚必同意。至於洛陽方面。宗旨如何。此刻尚難預斷。但保曹果贊成。則吳氏當亦不持異議也。至進行之手續。聞仍擬請民黨議員爲線索云。

新詩

◇紅葉的家鄉 (蒲儀)

△
在深山的巖上。
檢了一片紅葉。
把淸淚洗了他的泥跡。
鮮血染他的顏色。
一縷縷的愁思。
都付與牠。
鄭重地 繫在燕兒脚上。
任他去天涯飛翔。
能穿着五彩雲峯。
明皎的天空。

照着一片茫無邊涯的沙漠。
月兒很慘淡地望着。
一隻白的燕兒。
在沙漠裏呻吟着。
紅葉枯 萎在他 的脚下!

△
唉!燕兒 留下了 終身悵惘!
尋徧了天涯。
不知紅葉送歸誰家?
飛過了無數的青山。
渡過了許多碧泉。
含在秀媚的峰頭望着。
濃陰的林中待着。
但找不到何處是紅葉的家鄉!

△
紅葉的香也消沉了!
紅葉的色也枯萎了!
燕兒斃在沙漠上。
沒有青山涼泉。
更無香草解花!
月兒也黯淡了!
風聲也淒切了!
黃沙作了葬地。
餓鷹發 生了悲哀 的呼嘯!

△
明友呵!
人間的遺恨。
豈只燕兒找不到紅葉的家鄉?
沙漠之一片黃沙。
就是紅葉的故鄉!
痴呆的人類呵!
枯萎的黃葉。
原本是緋艷的紅葉呵!

西山。……
……一九二三。八。六日於北京

◇感懷 (仲蘋女士)

△
一陣涼風吹過。
飄飄的落下雨來。
綠草。
花蕊。
全被這細雨淋濕了。

△
隱隱的青山。
悠悠的綠水。
遠看江南皆是些雨霧。
近觀燕趙也是些風塵。
惟有此地一塵不染。
却是一個世外桃源處!

……一九二三。西子湖畔……

張溥泉之[illegible]

民黨要人參議員張繼。昨發兩通電。一聲明報載國會通電冒用其名。一致譚延闓。囑勿爲聯治所誤。兩電分誌如下。

▲國人公鑒。今日報載國會通電。又稱黎元洪爲總統肘弟名。絕不承認。特爲聲明。張繼白。九月十二日。

▲衡州譚總司令鑒。民國九年。廣州委員制政府岑春煊投降死平政府之醜態。繼時在長沙。恐川湘各省隨之而北。各省又不能獨建政府。於是取無政府大家布魯東學說。告章太炎與太炎在定王臺創聯省自治義。由公發電宣佈聯省自治。表示南方雖無政府。亦不附北。固一時權宜之計也。厥後政客利用此。以不南不北爲得計。於是有九年十一月之變。弟雖未與謀。而我公之遊移。有以招之。亦不敢爲公左袒。數年來政客武人。不知聯省自治之由來。徒拾弟之餘唾牙慧。縱橫以便私圖。百怪並出。一叢未聞。陳炯明[illegible]之所爲。其尤也。今特聲明。聯省自治四字。自我發之。自我收之。一言喪邦。弟自知罪。望公亦拋棄邪說。惟孫大元帥之命是聽。三民五權之主義是從。率三湘子弟。任全國建設之責。嶽麓諸先烈之靈。實式憑之。湖南湖北。今日之中原也。非殘陲可比。雖欲閑關。勢有不能。趙恆惕假自治之名。作吳佩孚臣妾已三年矣。今既被逐。湘人復見天日。弟敢爲湘人視。爲公賀。張繼。九月十二日。

閣議席上之兩大公債

▲整理公債與九六公債　兩項基金將從此確定▲財張擬定之三大辦法　張致安格聯電之原文

整理公債原案。以關餘鹽餘烟酒稅及交通餘利作抵。因欵額不敷。未能撥付。九六公債。原以關餘作抵。而劉恩源長財部時。因挪用關餘。致該案基金搖動。兩案公債市面。均次第跌落。玆張財長採納總稅務司安格聯之意見。提出三種辦法。使兩案基金完全確固。定於星期六提出閣議。其辦法已先電安格聯知照。原電照錄如左。總稅務司安格聯鑒。查整理公債基金。自鹽餘烟酒稅及交通事業餘利不能照撥以後。執事主張由關餘項下。隨時撥充。政府允以十一年度爲限。期滿懸案未決。玆本部已提出解決辦法三項。(一)所有整理與九六兩案同一以値百抽五之關稅餘欵作抵。應先撥整理公債基金。有餘時。即補充九六公債內國部份基金。統由總稅務司辦理。(二)整理案內之公債及九六公債。如有遲期抽籤事。均照總稅務司辦理整理公債成案。按遲期時日補息。(三)現在關餘先撥整理公債基金之餘欵。及將來整理公債次第抽籤本息減輕之餘欵。撥充九六公債內國部份基金後。每足敷半年利息之數目。即先補付息一次。至九六公債欠息付淸以後。基金足敷第一次抽籤時。仍按九六案原定年限。分年抽籤。執事當能贊同鄙人意見。已盡量採納。如此辦法。兩案均得一正當之解決矣。除俟國務會議議決後。另行知照外。特先奉聞。盼復張弧印。

鐵路警備處正式成立

▲業已開始辦公

交部新設鐵路警備事務處。專辦護路事宜。疊誌前報。玆聞該處各項組織。均已就緒。各重要人員。亦經分別派定。自前日起。即正式成立。並將成立情形。分咨各部院及京外各機關。一體查照矣。

吳景濂與張紹曾間之磋商

國聞通信社云。張敬輿復職之說。早有所聞。最近因攝閣任期之屆滿。而愈益騰上。然其中內幕。究不外吳景濂與張敬輿之最新了解。以現當局之麻木不仁。行緩遲疑。無論何人。均難滿意。何況野心勃勃之吳景濂。據聞張與吳最近之了解。爲張上台後。決定公佈議會任期延長案。並允於一定期間之後。援助吳接替自己之地位云云。惟此項計畫能否實現。當另係問題也。

社會瑣聞

北京議員與妓女 (北京)

▲大選議員的價格

上海時報小新聞內登一議員與妓女比較表一頗屬滑稽有趣今特錄原文如下

大選期迫在京國會議員咸自以爲奇貨可居到會出席取費有差以神聖不可侵犯之貴重資格而賤下反妓女之不若特造一比較表如下

妓女	價格
茶園	一元
叫條子	五元至十元
夜度	八元至十二元
贖身	五百元至數千元
從良	五百元至數千元或數萬元

議員	價格	貴賤比較
茶話會	二十元	議員貴
閣先生請議員到會費	二十元	議會貴
當會出席費	二百元	議員貴
南下北上費	三百元至一千元	妓女貴
大選費	五千至八千元	妓女貴

良鄉亦有地震

▲漢口嘉魚已發生地震(直隸)

據京漢鐵路局方面消息云近畿之良鄉高碑店定興(十四日)亦有地震之耗確否尚待調查日本大地震會影響莫斯科及美國中國甘肅日前之地震亦係受日本地震之影響當此人心不靖之際北京附近忽亦有地震之報但是否屬實尚待後報云

又據京漢路服務人員傳來消息云日前十三號下午十點鐘間京西易州高碑店地方突然發見地震約有三秒鐘之時間係屬微震但一班人於睡鄉者尚未覺知大約與高碑店接近各地方似亦有微震料日內當有續報云

又昨日漢口電云嘉魚縣境(十一日)日地震倒恂升復商店一家壓斃夥友十八人云

◎實業欄◎

◎棉之隱病

在上海杭州及南通州濱海一帶捲縮病爲害甚微但在無錫南京安慶武昌南昌岳州一帶則甚烈南京之北如徐州南宿州等處與漢口之北如鄭州彰德等處均有此病惟發現頗遲故其害不烈以上各處皆爲主要產棉之區域至北京天津一帶幾無捲葉病之害止於季末棉葉稍顯退色及破爛而已沿東海濱一帶產米之區地勢潮濕似於此病害之蔓延特別便利其理由可以金陵大學之事實證明之該校試驗場內有一角地形稍低下且陽光爲院牆及叢樹所遮不能直射其上此處棉稼於月初尚未發現捲縮病徵然附近旬內則爲害早已甚烈矣直至是月終旬此一角之棉稼始有此病發現南昌亦有一處其棉稼(高原棉)爲他物遮蔽此病亦遲至將收穫時始行發現且其害極輕不過少許老葉稍有破裂及變色而已

◎美國製紙工業之狀況

美國製紙工業之狀況約分三期最初爲手工製造時代次爲利用機器時代最近爲木料造紙時代手工製造時代當美爲英屬時各種工業之傳自英國[illegible]製紙工業固較美創始爲早然製紙工業所具之要素如原料與熟練工人二者英國無一有焉其所用之原料(舊麻布)概自荷蘭及德國輸入而熟練工人亦屬寥寥因此種種問題當時英本國之製紙工業尚未見發達故其殖民地如美洲亦無由得其母國之賜而傳佈其製造也賓塞爾萬尼亞省爲美國製紙工業之發源地溯賓省民族當初移入者多屬於門郎愛提教其最初之傳教牧師爲瑞吞毫斯係荷蘭人瑞氏族在歐洲世業造紙久擅能名是以費拉得而費亞城之門郎愛提教徒俱長於造紙瑞氏有此專長更有熟練工人當時有業印刷者因需紙孔多瑞氏遂應其需要在德滿城就威撒濮康河之支流上建一造紙工廠時西歷一千六百九十年也後二十年有威康第維志者荷蘭人與瑞氏有姻婭之親亦就威撒濮康河畔建一紙廠自此二造紙廠創立後費城一帶遂爲美國造紙工業之發源地而他省因無製造專家及熟練工人數十年間無有與該省爭衡者就西歷一千七百六十九年之調查該省已有紙廠四十所如紐浙西第拉威亞紐英格蘭等省僅三所而已迨一千七百八十七年美國共有紙廠六十三所賓省實佔有四十八所云(舊麻布爲最初之供給原料)費城爲著名大城主要商埠舊麻布輸入要地且近麻布紡織工業之德滿城又因該地氣候適著麻布故該城原料供給較爲充足而他處無此利點亦惟有徒喚奈何該城印刷業亦特盛更有佛蘭克林者在布拉則城設有印刷公司造紙工廠應之而起者同時有十八所可見其製紙工業之情形矣費城既爲製紙工業中心該處熟練工人日見增多然他處雖可於該城得熟練工人而原料問題仍屬難點故當時除費城以外造紙工業仍如鳳毛麟角實不多覯有志之士以爲欲發達紙業必先從原料入手鼓吹不遺餘力先用報紙勸告社會使保存舊麻布更組織團體嚐獎激勵特別抬高舊麻布價格喚醒人民使知製紙工業之重要於是原料之保存漸有效果向之拋棄舊麻布者漸變而爲存儲製紙工業乃如幼稚子逐漸長成矣迨革命軍起(美國脫離英國而獨立)製紙原料大受斬殺雖需紙孔急而束手無可如何如費城紐約及波士頓各處盡被軍兵佔據搶林礮雨裁斷原料之輸入在此千鈞一髮之秋製紙工業大受困窮人民知紙類之需要刻不容緩故極力設法以求權變之計因鼓勵造紙工業而免工廠工人之戰役撥兵降辛凡屬德國黑斯省人能製紙者俱遣之造紙工廠使之作工人民對於造紙工業之信仰維持可見一般矣然以原料之出產有限故當時對於紙業前途仍未能遽抱樂觀大戰停後原料問題漸有轉機蓋除舊麻布外又有舊棉布可與之競爭故收集原料各商由麻布轉移於棉布然自利用此種原料後製紙工業牛耳漸爲麻省所操因麻省爲美國棉業中心也自一七九四年至一七九六年二年間麻城建立紙廠二十餘處在革命軍未起以前麻城紙廠僅三所耳然當時該省以交通困難各廠皆以原料之供分限於一隅仍未能如費城之集中

(未完)

◎說稻虫的害 (續)

二芽蟲屬半翅類形狀和蚜子相彷身長半分許頭具複眼一對單眼三個也有無單眼的觸角三節至七節長或過體口器異常發達他爲害稻作物不拘定何部凡新芽莖幹葉根都喜棲止的稍受其害葉面屈曲顏色變黃擁腫起瘤終至萎縮枯死預防的方法宜保護瓢蟲蜻蜓螳螂等使捕食蚜蟲驅除的方法宜撒石灰於稻葉上並檢集捲縮之葉用火焚燒或令婦孺持剪截殺也是殲滅害蟲一法

二苞蟲是蝶類的幼蟲長寸條體色淡綠則變成雜色頭大頸細後端漸粗吐白絲而捲合稻葉潛居其中夜間出來蝕齧稻葉的葉肉祇剩中央葉脈驅除稍遲滿地荒蕪每年夏秋各發生一次羽化爲蝶長六七分全體肥滿作濃綠色後翅有白紋列爲直綫形如一字預防的方法須在[illegible]寒的時候翻土整地耕鋤時宜去盡雜草因雜草係害蟲病菌的巢窟

(未完)

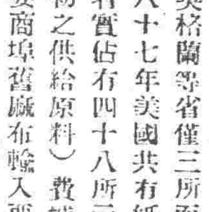

舊八月初八日　火曜　甲子　先負　收　室宿

各人吉凶　民國十二年九月十八日

本日之吉凶▲一白之人易於反目之日守分限以進爲安東坤吉▲二黑之人貫徹目的之吉日婚姻買賣旅行皆吉巽坤吉▲三碧之人諸事順利進行之日但旅行轉居宜緩乾壬癸吉▲四綠之人所思初叶之日旅行移轉開業吉乾艮西吉▲五黃之人進退俱宜之日但須防失物西巽東吉▲六白之人所思之事易起齟齬之日新事業尤凶西巽乾吉▲七赤之人迷惘而動多勞無功之日巽坤乾吉▲八白之人活氣增進之日何事皆吉唯商務須注意西東吉▲九紫之人靜心謹愼爲至要諸神吉艮西巽吉

東三省官銀總號廣告

啓者本號發行之大洋匯兌券准在奉天省城吉林長春哈爾濱北京天津烟台七處照按本號規定數目逐日懸牌市價作匯上海規銀並准免費匯兌凡有持本匯券到後列通匯地點本總分各號按票匯辦法匯兌本券者無論欵數鉅細一概不取滙費惟電匯手續不同須隨時商酌恐未週知特此廣告

計開通滙地點

▲奉天省 省城 安東 鳳城 北河 撫順 本溪 寬甸 興京 西豐 西安 東豐 海龍 山城鎮 通化 桓仁 臨江 輝南 柳河 新民 新立屯 彰武 法庫 黑山 盤山 錦縣 錦西 北鎮 興城 綏中 義縣 東平 台安 海城 蓋平 遼陽 營口 岫巖 復縣 遼中 鐵嶺 開原 公主嶺 四平街 昌圖 八面城 通遼鎮 洮南 遼源 ▲吉林省 省城 長春 哈爾濱 双城 ▲黑龍江省 巴彥 綏化 ▲直隸省 山海關 留守營 昌黎 ▲山東省 龍口 黃縣 ▲熱河特別區

▲北京 天津 上海（以上三處通匯銀兩現洋不匯奉票）

附設倉庫營業廣告

本號爲便利商業工業通融資金起見兼辦貨物抵押放欵利息格外公道並於大西關建築倉庫收存貨品一切規則不及備載如承惠顧請臨本號面洽可也

本號營業股 中國電話三三六號 日本電話三〇八番　倉庫 中國電話一一七八號

奉天千代田通

和登商行

電話電報電燈 無綫電話電報 電杜並銅鐵綫 電機材料俱全

營業科目

一鐵鋼鑄鐵製品諸機械材料
一鑄鐵管煉瓦管機手類其他
一煖房器具放熱器衛生器
一建築用諸材料臭油塗料類

●鑄鐵製品當以特別破格之廉價以應需求
●新發明品無煙洋爐子製造發售
本品是對於石炭之燃燒下一大考案以發明完全燃燒裝置者也比較從來之洋爐子格外價廉節省煤炭而且外形優美經驗實用咸推無比

滿洲立山鑄鐵株式會社
奉天出張所 香登號 電話八五〇番 奉天松島町四番地

內科外科 一般診療

吉田醫院

奉天日站江之島町一四 電話三二七番

奉天 中街同義合綢緞呢絨布莊廣告

敬啟者・現因・酷暑已去・涼風又來・敝號鑒於近時・各界應用貨品・無不悉心羅置・至於西洋各種禮服呢・嗶嘰毛呢・俄國毛毯・鴨絨被褥・均皆華美異常・以並我國精華國產若各色公司花緞・春綢庫緞等・無不鮮艷絕倫・以及各口粗細皮貨・各式便服大氅・我國出產・歐美泊來・應有盡有・價碼格外低廉・並由今夏設分號於本城・日本車站・千代田通・十六番地・凡惠顧諸君・不願進城者・就近前往・敝號無不竭誠歡迎・倘有遠道顧主・不克前來・來信備欵指明・購何物品・或定做衣服・均無不可・倘蒙光顧・無任歡迎。

本號主任謹啓（中國電話（樓上四九七號）（樓下五〇五號）（批發部四九九號））

旅行與國路福

美人月份牌奉送 五彩石印十五色套版

凡購和合藥水補血補腦新藥後天血胃腸新劑國路福之內無論何品半打以上者於特約店奉送美人大月份牌一張不取分文期以一月爲限過時恕不再送

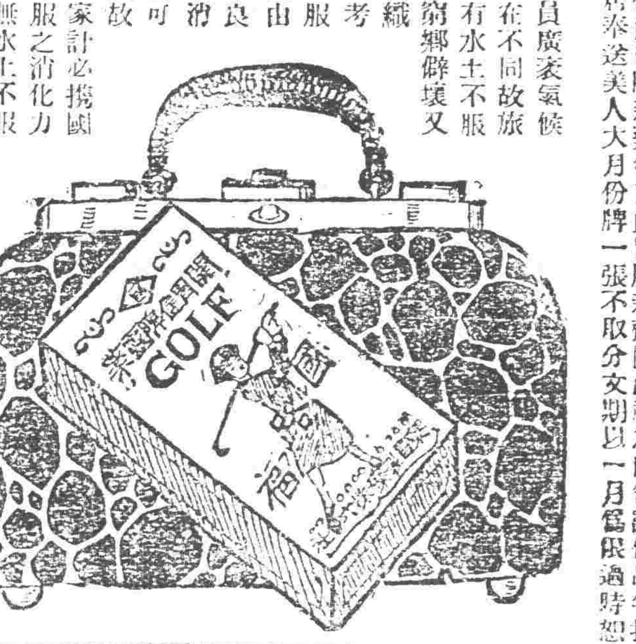

吾國幅員廣袤氣候飲食在在不同故旅行家時有水土不服之虞而窮鄉僻壤又乏良醫識者若之考水土不服之症實由消化不良所致若消化力強可保無虞故爲旅行家計必携國路福常服之消化力日壯決無水土不服等事從茲安然旅行

國中一路平順 福祿駢臻

國路福係泰昌公司所發明化新劑消化不良者服之則消化力轉弱爲強無病者服之消化力益加旺盛 定價二角半 五盒一元三角

虔製本舖 泰昌製藥公司

特約店
安東縣 井上誠昌堂　鐵嶺 平記大藥房　營口 東滿大藥房　漢口 若林洋行　青島 井上誠昌堂　北京 信昌大藥房
奉天 井上誠昌堂　長春 藤田大藥房　大連 小林大藥房　南京 丸三大藥房　濟南 文明公司
奉天 佐藤廣濟堂　哈爾濱 井上折平藥房　漢口 思明堂藥房　上海 東亞公司　天津 金山大藥房
▲各處均有代售▼

新委盤山縣分館

本報盤山縣分館委任張紫青爲經理孫藥民爲訪員由陽曆九月十六日起開辦仰該邑各界諸君如有訂閱本報刊登廣告者祈逕至分館接洽可也此佈

盛京時報營業部啓

精米機器 種類繁多務請注意

元祖秋月式商標

爲要此種機器已經製三十餘年精米機之造作費幾多之苦心實驗精益求精愈圖改良始克製成吾秋月式製作米質無害絕非他品可比敝舖並出五年間保險證出售價格克已絕不與他樣之同物價低廉究其物品亦終負恐言此等之製品爲營精米業之最緊要者也第一爲米之減量增多第二手續頻仍第三破壞易速故終謂高價敝舖洞鑒於此今特請注意乘秋月式之商標爲要絕對保險購買此機者其價格之高低機器之善惡定能鑑別即知言之非謬突說明書郵券封入來索即寄

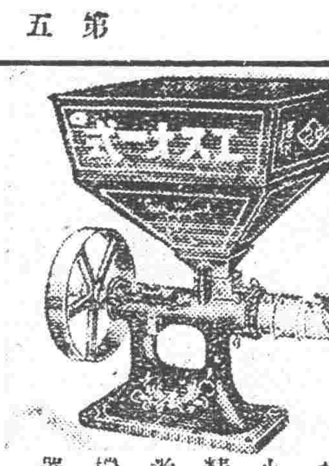
大小精米機器

東京秋月製作所惠壽王商會

代理店 日站松島町 栃木洋行 電話長八百三十九番

奉天德慶增葯店廣告

神效補天丹 主治先天不足後天虧損諸虛百損五勞七傷脾腎兩虧飲食無味四肢困倦筋骨酸軟面黃肌瘦咳嗽虛喘濕常出涼汗長陽種子煖丹田壯元陽滋補下元之神藥也每觔價洋三元貳角

虎骨延壽酒 主治遠年近日腰腿疼痛半身不隨口眼歪斜左癱右瘓手足麻木兼治婦人經脈不調乾血勞傷子宮寒冷久不受孕亦及虛勞等症並皆治之常服者有延年益壽長生不老之功每瓶半觔價洋一元六角

加味二仙丹 夫腸風下血者乃大便出血故也因臟腑蘊積濕熱成毒風邪冒觸腸胃流熱氣血逆亂榮衛失調不能攝血歸原日久不愈元氣下陷面色痿黃不思飲食無論新舊遠年近日服之神効每丸價洋三角

烏鷄調經丸 主治婦女經脈不調赶前錯後或多或少或色淡如水黑成紫塊崩漏不止赤白帶下經前腹痛四肢無力以致經寒經閉滿腹積塊睡臥不安子宮寒冷久不受孕患此症者服之無不神效每丸洋壹角五分

玉龍化積膏 專貼男婦腰腿疼痛諸般積聚逆氣不舒胸膈膨悶手足麻木以及氣積食積血積癥瘕痞塊痢疾泄瀉男子遺精疝氣小兒蟲積偏墜疳痔等症並皆治之此膏非曹通膏葯可比貼之收效甚速每貼洋六角

回陽化陰膏 此膏專貼陰疽之類如瘰癧鼠瘡流注痰核石疽如巖失榮橫痃海底疫疽是皮色不變之惡核陰疽以及疔毒惡瘡魚口便毒等症皆能治之凡用此膏如瘡破者能撥毒生肌未破者內消而愈每兩洋三角

本號開設奉天小北關白塔寺東以上各葯東省各城鎮均有代理外埠函購郵費自備 中國電話二百九十二號

奉天萬芝堂參茸莊

太醫院宋醫立案發給執照特製各種葯品列左本堂宋醫子岐孔醫益忱應症特此週知

敬啓者本號開辦以來發賣各省川廣藥材丸散膏丹虎鹿仙膠由參鹿茸荷蒙各界歡迎無任感佩之至近年各行諸貨提價惟藥品價目原是昔定而今奈雜漲價惟虎骨熊油茸遞來價虧資本茲因虎骨比較他品加倍易貴尤甚敝行貨必求眞以保信用若減材料不但悞人之病與敝名譽攸略爲增加以資彌補諒勿以菲見棄茲定民國拾二年舊曆端陽節起將虎骨熊油膏一種大帖每張八角小帖每張四角各埠代理之家一律照新定價出售各界諸君倍舊惠顧是所切盼敝號特製藥品各省城鎮均有雜行代理欲購本堂各藥將欵寄下五圓以下郵資自備五圓以上歸敝號承認恐未週知特此聲名 京訂價 中國電話一千一百四十三號

參茸補腎丸 專治腎虧虛損腰痛耳鳴遺精白濁四肢酸軟陽事痿弱等症服之神效每匣兩元每六匣十元

立止咳嗽藥 專治遠年近日咳嗽痰喘咳嗽虛損勞傷等症服之清肺止嗽每付四角十付三元五付一元八角

虎骨熊油膏 專貼左癱右瘓週身麻木筋骨疼痛內服本堂虎骨酒最能舒筋活血每大張八角小張四角

宋氏救喉散 專治咽喉諸症或喉痺雙乳鵝喉瘟疹痘毒纏喉花柳破爛水漿不進吹之立消每大瓶一元小瓶五角

保胎健母丸 專治婦人患墜胎者或一次二次者或受孕之後丸萬勿墜胎之患誠爲保胎之良藥每大匣一元六角小匣八角

雙合化痞膏 專貼男婦諸般積聚心胃疼痛胸膈滿脹氣逆不舒泄瀉痢疾遺精疝氣腰腿疼痛手足麻木小兒食積痞塊氣虛脫肛肚腹疼痛常貼此膏化痞消積速效每份四角

神效虎骨藥酒 專治腰腿疼痛手足麻木半身不遂五勞七傷服此酒神效每大桶三元中桶一元五角

調經種子丹 專治女婦經脈不調氣滯血少時常腹痛崩漏帶下心跳服滿咳嗽盜汗腰疼腿軟服之調經開鬱每大匣二元四角中匣一元二角

開胃止痛丸 專治男婦心胃疼痛胸膈脹滿飲食無味嘔吐惡心寒積肚痛等症服之甚效每付三角五付一元十付二元六角

牛黃上清丸 專治諸般火熱上攻頭暈言語蹇澀或偏正頭痛或咽喉不利等症服之神效每大盒一元二角小盒六角

琥珀逐淋丸 專治五淋白濁小便刺痛溺血口鼻下疳魚口便毒等症服之清淋解毒消腫止痛每包五角

麝香解毒膏 專貼無名腫毒疔毒惡瘡瘰癧鼠瘡癰疽發背對口乳巖痰核瘰癧無不效驗每包價洋六角

麝香黑鉛散 專治諸般瘡症疼痛難忍急上此藥無不效驗大瓶一元小瓶五角
三黃寶蠟丸 主治跌打損傷消腫止痛服此丸有起死回生之力每付四角

本舖開設奉天大西關萬芝堂謹啓 中國電話一一四三號

健胃靈藥

太田胃散

有限公司 大日本東京 太田信義藥房監製

本堂虔製胃散定係世傳秘法屢試屢驗奏功如神爾來坊間多有僞冒凡光顧諸君務必認明太田胃散字樣爲要。此藥專治脾胃虛弱飲食停滯呑酸嘈雜胸膈痞悶或多食油膩生冷宿食不化攻衝作痛口吐清水噯氣連聲不止或口臭難聞夜臥不安口角流涎臟胃諸痛兼能解酒毒併治船暈嘔吐水土不服等症極有成效不拘男婦老少俱用此藥一服（每服一匙）放在舌上溫水送下重則二服即愈凡十五才以下減半分服七才以下再減半或用砂糖泡水送服如遇最重之症每日須四五次送服無不奏功倘能常服永不復發屢試屢驗神效無比服法玄飲食後過半時間最良此藥性不烈價亦極廉眞衛生保安之至寶也。

每罐價銀		
特別大器	四十日分	金壹圓
大器	十七日分	金五拾錢
中器	十日分	金參拾錢
小器	六日分	金貳拾錢
	二日半分	金拾錢

總經理批發處 中華民國大連濱速町三丁目 日本賣藥股份公司 振替貯金大連二番 電話四五六番二四五六番

鐵道鑛山 諸工廠機器 改良煖房 鍋爐放熱器

合名會社 奉天新市街浪速通三層大樓房

藤田洋行

日電話二一四番 二二四番 三四三番

發電機 轉電機 洋灰工程材料 金庫磅秤 五金材料

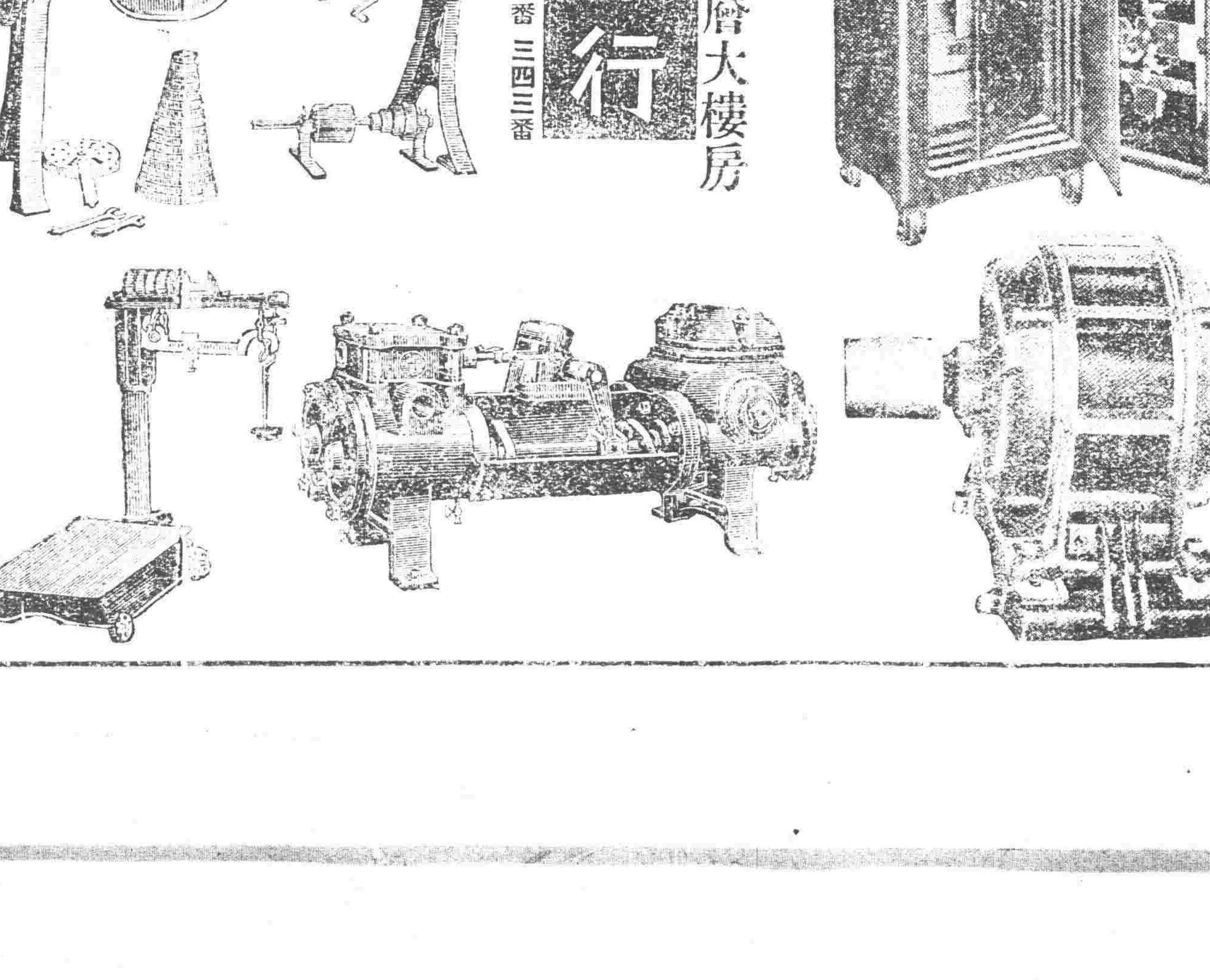

火車時刻 滿鐵幹綫 △往北車 △往南車 △大連旅順間▽ 安奉線（往安東） △朝鮮線（日本時刻）